PRESENCIA

MATUTINO FUNDADO EL 28 DE MARZO DE 1952

AÑO XXIII - Nº.- 5.961 - LA PAZ, BOLIVIA, MIERCOLES 8 DE ENERO DE 1975- 14 PAGINAS- $b. 2.00

Gral. Lechín Suárez:

Serán reestructuradas todas las entidades autárquicas

El Ministro de Coordinación, Gral. Juan Lechín Suárez, informó que el gobierno está preocupado por lograr "la reestructuración total de las entidades autárquicas puesto que todas las empresas descentralizadas, por su estructura industrial, tienen una influencia absolutamente decisiva en la economía del país y por tanto en su bienestar o en su crisis".

Lechín Suárez explicó que en tal virtud el gobierno hará evaluaciones empresa por empresa para introducir con la máxima severidad todos los correctivos que hagan falta para hacerlas rentables y para que rindan al país el fruto que de ellas se espera, anunció también que se establecerán nuevos instrumentos administrativos y jurídicos de control.

Dentro de esta reestructuración -dijo- se darán directivas para el control de cada gestión que regulará durante todo el año, en diferentes períodos, los aspectos administrativos y financieros de las instituciones para ver y detectar en forma temprana cualquier aspecto negativo que se presentara y corregirlo oportunamente.

El Ministro de Coordinación manifestó que "si nuestras grandes instituciones estatales funcionaran bien, sería un factor enorme de seguridad y de bienestar social, de ahí el deseo del gobierno por hacerlas bien administradas".

RACIONALIZACION DE PERSONAL

Preguntado si la reestructuración supondría una racionalización del personal de las empresas estatales dijo que sí, pero que de ninguna manera esto significaría despidos ya que poco a poco se harán estos reajustes hasta conseguir la preparación ideal para un máximo rendimiento y rentabilidad de las empresas.

El Gral. Lechín Suárez citó por ejemplo el caso de la Corporación Minera de Bolivia, indicando que la proporción entre los trabajadores de interior mina y los trabajadores llamados de superficie y empleados es del 40 por ciento en interior mina y 60 por ciento en el otro "cuando en realidad debería suceder lo contrario", afirmó

Por otra parte, explicó también que la crisis de los ferrocarriles es efecto a Comibol ya que una gran parte del mineral proveniente de las minas del sector sur se encuentra estancado.

OTROS DESAJUSTES

Entre los desajustes existentes en las empresas estatales citó el caso de la distribución de pulpería en la Comibol, ENFE y otras instituciones señalando que hubo exceso en la distribución.

Lechín Suárez afirmó que estos beneficios subvencionados para los trabajadores no solamente por el mayor esfuerzo y sacrificio que hacen, sino por razones sociales humanas y la necesidad de contribuir a una mejor alimentación, lamentablemente fueron otorgados a "sectores administrativos y burocráticos y lo malo en esto está que es una beneficio extraordinariamente caro".

Informó que este beneficio de la pulpería subvencionada por cada trabajador o empleado cuesta aproximadamente mil pesos bolivianos.

ENORME INFLACION

El Ministro de Coordinación recordó que desde mediados de 1973 a mediados de 1974, hubo bonanza en los precios de las materias primas, particularmente el estaño. Sin embargo añadió esta bonanza ya desde fines del año pasado está siendo borrada debido fundamentalmente a la incontenible subida de todas las importaciones.

PRECIOS INJUSTOS

Manifestó que aún hablando de cotizaciones del estaño del orden de 3.30 se puede decir que los costos de producción de las empresas, inclusive las privadas, se ha elevado a tales extremos que practicamente hemos vuelto a la era de los precios injustos por esa compensación irreparable que han hecho los países industrializados al subir verticalmente el precio de los productos que mandan a países como los nuestros.

Lechín Suárez explicó que estamos volviendo a lo que sucedía hace 10 años cuando la diferencia en los precios por libra fina de 1.35 - 1.40 era decisiva por mucho que ahora se hable de precios dos o tres veces superiores.

DEFENDER COSTOS DE PRODUCTOS

Al referirse a la defensa de la economía nacional, el Ministro de Coordinación dijo que en el caso de las empresas industriales estatales como Comibol, YPFB, CBF y otras, es necesaria la defensa de los costos de producción mediante la aplicación de normas administrativas adecuadas y muy severas.

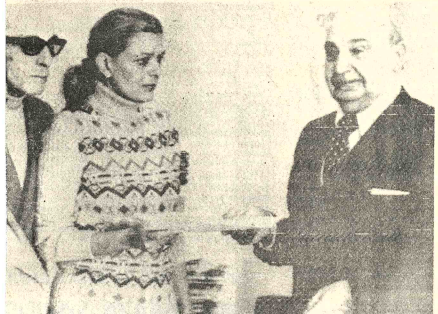

PROTESTA.- Atenas, 7 (AP).- La actriz Melina Mercouri, centro, y otros actores no identificados, entregan un mensaje de protesta al embajador chileno Fernando Bascuman, después de un acto contra la Junta Militar de Gobierno de Chile. (Radiofoto AP).

Autoridades ignoran paradero de los Clns. Patiño y Ayoroa

aradero de los coroneles Patiño Ayoroa y Miguel ba Montaño es desido por las autoridades, se informó en el terio del Interior.

guna de las represenes diplomáticas acreas en La Paz notificó al rno sobre la concesión de a ninguno de los nos jefes militares. Como abido, dentro de las cuatro horas de solicil asilo diplomático, la ada que concede su pron a un perseguido polítebe notificar al Minisde Relaciones Exteriores para la concesión del salvoconducto.

El Canciller Alberto Guzmán Soriano, al ser consultado por periodistas sobre el posible asilo del Cnl. Miguel Ayoroa, informó que su despacho no había recibido ninguna comunicación en ese sentido de ninguna de las representaciones diplomáticas. Oficialmente, afirmó, no existe pedido de asilo ni para Miguel Ayoroa ni para José Patiño.

La señora Olga Millán de Patiño denunció que la noche del domingo, agentes del Ministerio del Interior allanaron su domicilio de Obrajes con órdenes de apresar a su esposo, Cnl. José Patiño Ayoroa. Agregó que esta situación obligó a su esposo a abandonar su casa, para sustraerse al peligro de su detención.

Entre tanto, el Ministerio del Interior confirmó la detención de Jaime Gutiérrez Terceros, que ejercía la Presidencia del Consejo Político Nacional de Falange, y de Rubén Arias Alvis, quien desempeñaba el cargo de Jefe de Relaciones Públicas del Ministerio de Industria y Comercio durante la administración del Cnl. Miguel Ayoroa Montaño.

DESTROZOS.- Bien Hoa, Vietnam del Sur, 7 (AP).- Una mujer survietanamita registra en medio de escombros sus pertenencias, luego que su casa fue blanco de un cohete de fabricación soviética disparado por fuerzas del Vietcong. (Radiofoto AP).

Kissinger pide revisión de la Ley de Comercio

SHINGTON, 7 (AFP).- etario de Estado Henry er pedirá al congreso udie la posibilidad de esaparecer las medidas latorias contra ciertos petroleros de la nueva de Comercio norcana, se anunció hoy.

ezuela y Ecuador reci- con un prudente op- la noticia que el Secre- Estado Henry Kissinger l Congreso en reexamen s cláusulas discriminatorias de la nueva ley al de Estados Unidos. rma por esta sobre el anuncio hecho cto por el portavoz del mento de estado en la del martes, los em- es Jose María Machin, zuela, y Galo Leoro, de , ante la Organización dos Americanos (OEA) icaron de "buena no-

ambos diplomáticos n que por si sola, la de Kissinger no jusun cambio en la (muy acertada" asumi- s gobiernos de Caracas ito. ifirieron a la decisión de aises de no concurrir a n de Buenos Aires entre r y los cancilleres la- icanos y a la intención ter conjuntamente a la problema de las disiones comerciales. que esperar para ver orma el Secretario de lanteará el problema y á la reacción del Conmanifiesto Machin. go que mientras tanto, a mantiene su reserva en cuanto al nuevo diálogo previsto en Buenos Aires para marzo y recordó que el canciller Efraim Schacht había declarado ayer, lunes, que Venezuela no tenía ninguna intención de ir a Buenos Aires, "a menos que se vea voluntad verdadera de cambiar el estado actual de cosas".

Ecuador había anunciado previamente que boicotearía la cita de Buenos Aires.

Los dos países protestaron en esta forma contra la cláusula de la ley sobre comercio que excluye a los miembros de la OPEP (Organización de Países Exportadores de Petróleo) del sistema de preferencias generalizadas.

Por la misma razón, Venezuela y Ecuador se proponen convocar una reunión especial del Consejo Permanente de la OEA para "denunciar la coerción económica y presión política de Estados Unidos.

Estos dos países son los únicos miembros latinoamericanos de la OPEP. Pero la nueva ley comercial norteamericana comprende una serie de otras cláusulas perjudiciales para America Latina.

Entre ellas, el propio artículo sobre preferencias generalizadas del sistema a todas exportaciones que representen mas de 20 millones de dólares al año o que constituyen más del 50 por ciento del total de las importaciones de Estados Unidos.

Por esta razón la iniciativa de someter el problema a la OEA tiene buen ambiente en los medios de esta organización.

Entre los países más perjudicados por estas disposiciones figuran México, Argentina y Brasil.

Los productos afectados comprenden:

-México: Bicicletas (25 millones de dólares al año); azúcar (101 millones de dólares); tomates (53 millones de dólares); y hasta escobas, un artículo que representa el 90 por ciento de las importaciones al mercado estadounidense.

-Argentina: Carne de res en conserva (35 millones de dólares); carne de res y de ternera congelada (26 millones de dólares); cuero (29 millones de dolares).

- BRASIL: azúcar (95 millones de dólares); zapatos (80 millones de dólares); aceite de recino, metal y metales ferroses (99,86 y 77 por ciento respectivamente de la importación de estos productos).

- Argentina y Brasil ambos exportadores de zapatos, se ven afectados además por otra cláusula que impone de derechos compensatorios a este producto.

Otra razon del apoyo de los medios de la OEA a la iniciativa de Venezuela y Ecuador es el temor de que una institucionalización del nuevo diálogo, efectuado fuera de la OEA, pueda a la larga amenazar la supervivencia del organismo regional.

Esta preocupación fue expresada claramente por el Presidente Carlos Andréz Perez, de Venezuela, el pasado sábado al declarar que reuniones de cancilleres fuera del marco de la OEA "no son convenientes ni contribuyen a la necesidad de fortalecer el sistema interamericano".

Afirman que hay unidad militar en el Ecuador

-QUITO, 7 (AP).- Existe unidad en las Fuerzas Armadas y los rumores sobre un supuesto malestar castrense provienen de sectores interesados en crear un ambiente de intranquilidad en el país dijo hoy un portavoz del Ministerio de Defensa.

Por otra parte el Secretario General de la Administración Pública y vocero del palacio presidencial, General Carlos Aguirre, rechazó la versión difundida en Guayaquil en el sentido de que estaba en marcha un golpe de estado.

Dicha versión no tiene ningún principio de veracidad, agregó Aguirre, y comentó que los rumores posiblemente están vinculados con la temporada de inocentes que concluyó el Día de Reyes. En esta época, entre el 28 de diciembre y el 6 de enero, la gente solía hacer bromas de toda índole y según se comprende de lo dicho por el Secretario de la Administración, se ha revivido la costumbre para hacerle una broma al régimen militar. Ha sido una vulgar incomprendida, dijo.

El diario Expreso, de Guayaquil, señaló el domingo que el problema radicaba en un entredicho de la Fuerza Aérea entre el Ejército y la Marina. Los altos jefes de la Fuerza Aérea desmintieron el rumor y expresaron lealtad a las Fuerzas Armadas.

Sin embargo, los observadores políticos consideran que el problema surgió tan pronto como se puso en vigencia el primero de enero la nueva ley orgánica de las Fuerzas Armadas, según la cual el jefe del comando conjunto será en adelante nombrado por el Presidente en forma independiente de los tres comandantes generales de ramo, que son los del Ejército, Marina y Aviación. El actual jefe del comando conjunto de las Fuerzas Armadas es el comandante general de la Fuerza Aérea, Brigadier General, Jorge Izurieta, por ser el de más alta jerarquía y antigüedad entre los tres jefes de rama. Su nombramiento, que ocurrirá en estos días, de la más alta jerarquía de mando en las Fuerzas Armadas pudo, según los observadores, haber ocasionado el malestar que trascendió y ha sido rechazado en las esferas oficiales.

En fuentes allegadas a los militares se dijo que cada una de las tres ramas defiende la jerarquía de sus oficiales y en el caso actual el problema político, si realmente ha existido, concierne estrictamente a las Fuerzas Armadas, ya que son ajenos al régimen militar los políticos que se mantienen en la penumbra.

El régimen militar presidido por el General Guillermo Rodriguez Lara cumplirá el 15 de febrero próximo el tercer aniversario de su establecimiento en el poder tras el derrocamiento de la dictadura civil de José María Velasco Ibarra.

Colombia también rechaza ley de comercio exterior de EE.UU.

..BOGOTA, Ene. 7 (AFP y AP) - El repudio de America Latina a la Ley Comercial estadounidense aumentó hoy al respaldar Colombia oficialmente a Venezuela, Ecuador y Perú.

Colombia apoyó la solicitud venezolana de convocar una reunión especial del Consejo Permanente de la Organización de los Estados Americanos (OEA) para estudiar los aspectos discriminatorios de la Ley Comercial de los Estados Unidos.

Un comunicado de la Cancillería dice que Colombia juzga tanto más conveniente y oportuna esta reunión cuanto que sus deliberaciones permitirán saber si existen o no las condiciones favorables para la reunión de cancilleres de Buenos Aires.

Venezuela y el Ecuador anunciaron que no asistirán a la conferencia de Buenos Aires en protesta por haber sido excluidos de las rebajas de aranceles que los Estados Unidos otorgarán a las exportaciones de los países en desarrollo.

El Presidente de Venezuela, Carlos Andrés Pérez, ha calificado de agresión económica la exclusión de las preferencias arancelarias por el hecho de hacer parte de la Organización de Países Exportadores de Petróleo, Ecuador también hace parte de este organismo que controla los precios mundiales del petróleo.

La Cancillería colombiana informó que ha dado instrucciones al embajador ante el Consejo de la OEA para que apoye la solicitud venezolana al convocar una reunión especial de dicho consejo permanente a fin de tratar el importante tema de los aspectos discriminatorios de la reciente Ley de Comercio, aprobada por el Congreso de los Estados Unidos y sancionada por el Presidente Ford.

La posición del gobierno traduce el sentir de los principales dirigentes políticos del país que se han pronunciado abiertamente contra las represalias económicas que están prohibidas por la propia carta de la OEA.

La política exterior de los Estados Unidos ha sido enjuiciada en Colombia por muchos dirigentes que consideran que el nuevo diálogo con Latinoamérica propuesto por el Secretario de Estado Henry Kissinger está destinado al fracaso después de la promulgación de la ley comercial.

Del comunicado de la Cancillería se desprende que Colombia considera que es necesario determinar si hay posibilidades de éxito en las conversaciones entre Kissinger y los cancilleres latinoamericanos en Buenos Aires después de promulgada la Ley Comercial que ha desatado una oleada de protestas contra la política exterior norteamericana en los países del hemisferio.

La solidaridad de Colombia se produjo apenas tres días después del pronunciamiento de Caracas, para apoyar una reunión especial del Consejo Permanente de la Organización de Estados Americanos (OEA).

Ese foro se centrará sobre la crisis abierta en las relaciones Washington-Latinoamérica y la suerte ya dudosa de la anunciada reunión de cancilleres en Buenos Aires, en marzo próximo.

El "nuevo diálogo" Estados Unidos - América Latina, defendido tenazmente en Bogotá en noviembre de 1973 por el enfonces canciller colombiano Alfredo Vazquez Carrizosa, va al naufragio, admitió él mismo hoy. Ese concepto refleja la reacción suscitada en todos los sectores de este país, cuyos portavoces calificaron la actitud de la Casa Blanca como una "agresión económica" y "ostensible desdén del señor Kissinger".

Vázquez recordó asimismo que el comportamiento de Esta-

CAPTURA.- Salgón (AP).- Fuerzas survietnamitas capturaron la ciudad de Phuoc Binh y completaron su conquista de la provincia de Phuoc Long. Los norvietnamitas también se apoderaron de una base de Tay Ninh. La zona sombreada del mapa muestra territorio ocupado por Vietnam del Norte (Radiofoto AP)

Diálogo entre Iglesia Católica y el Judaísmo

ROMA, ENE 7 (AFP).- El Comité Internacional de enlace entre la Iglesia Catolica y el Judaismo mundial inició hoy aquí sus trabajos, en una sala de secretariado pontificio; por la unidad de los cristianos.

La reunión se concretó cuatro días después que la Santa Sede publicó un documento sobre el Judaismo que condenaba el antisemitismo y propiciaba un diálogo judeo-católico.

El comienzo de las deliberaciones coincidió con un pronunciamiento formulado hoy en Jerusalen por el gran rabino de israel, Shlomo Goren, donde sostenía que el Vaticano debe reconocer a Israel y la existencia de los lazos históricos y religiosos entre los judíos y su tierra.

Ese pronunciamiento constituye, según los observadores romanos, un rechazo del documento pontificio.

La comisión recibió copias del texto de Shlomo Goren y de un largo mensaje análogo de Yzhak Rafaél, Ministro israel de Asuntos Religiosos.

Los miembros judíos del comité mixto evidenciaron hoy una posición más flexible cuando comenzaron las deliberaciones en um sala de la cua fue retirado el crucifijo precisaron fuentes del Vaticano

Los delegados que integra la misión judía fueron designados por el comité judío internacional para las consulta interreligiosas, que tuvo una reacción más diplomática qu las autoridades israelies frent al documento pontificio.

El punto principal d fricción es el reconocimiento po la Iglesia del Estado de Israel: de los vínculos religiosos entr el judaismo y la Tierra Santa

VISITA.- Nueva Delhi 7 (AP).- La actriz italiana Gina Lollobrígida, derecha vestida con sari y un punto rojo en la frente, según la costumbre india, presenta su álbum de fotografías a la Premier Indira Gandhi. (Radiofoto AP).

Crisis política en Alemania

..BONN, Ene. 7 (AFP) - Una aguda crisis política estalló hoy en el seno de la coalición de gobierno de Alemania Federal debido, al parecer, a la decisión del Partido Liberal de diferenciarse de sus aliados socialdemócratas.

Después de la tradicional reunión liberal de la Epifanía, en Stuttgart, el Secretario General del partido, Martin Bangemenn, cuestionó el proyecto de ley sobre la cogestión paritaria y dirigió un virtual ultimatum a los socialdemócratas.

Los dirigentes socialdemócratas resultaron sorprendidos por la reacción liberal.

El proyecto de ley, argumentaron, es el resultado de un compromiso entre los dos partidos, acordado después de dos meses de laboriosas negociaciones.

Los representantes obreros en el seno de los consejos de vigilancia de las empresas deben ser elegidos por sufragio universal, afirmó en forma enérgica el líder liberal Bengemenn.

El proyecto de ley presentado por los dos partidos propiciaba que el conjunto de los trabajadores designaban a sus representantes en el consejo de control.

El proyecto de cogestión paritaria afecta a unas 630 empresas que tienen un plantel superior a dos mil asalariados.

El ministro de Relaciones Exteriores de Alemania Federal, Hens-Dietrich Genscher, que también es presidente del Partido Liberal, se pronunció igualmente contra el proyecto conjunto.

Esas declaraciones reflejaron la hostilidad liberal a todo refuerzo de la poderosa Confederación Alemana de Sindicatos (DGB) y su desconfianza frente a una organización donde prevalece el control del Partido Socialdemócrata.

Fue delineada política agropecuaria en Potosí

POTOSI, 7 (PRESENCIA).- "La actividad agropecuaria debe unir lo técnico con lo social", sostuvo el Ministro de Asuntos Campesinos y Agropecuarios, Cnl. Alberto Natusch Busch, en su visita a esta capital.

El Ministro arribó a la Villa Imperial con el fin de asistir a la inauguración de la represa de Huañakota, construida a 30 Kms. de la ciudad por Desarrollo de Comunidades.

Antes de trasladarse a Chaqui, población en la que se encuentra la represa, el titular de Asuntos Campesinos y Agropecuarios fue declarado huésped ilustre por la Alcaldía Municipal.

Acompañaron en su visita a Potosi al Cnl. Natusch Busch, el Jefe Nacional de Desarrollo de Comunidades Cnl. Ramirez Canseco y el Coordinador Campesino en escala nacional, Oscar Céspedes.

EXPLICACION

El Ministro Alberto Natusch Busch aprovechó su visita a la oficina de Extensión Agrícola, dependiente de su portafolio, para hacer una explicación de las metas que persigue su portafolio, como asimismo, para hacer conocer criterios y planes para 1975.

"Dentro y fuera del país se piensa que Potosí como Oruro son distritos eminentemente mineros y en la realidad se trata de dos Departamentos que ofrecen grandes posibilidades para la agricultura. En este sentido tengo preocupación porque Potosí sea atendido con interés para impulsar su ganadería y su agricultura", dijo el Ministro.

Anunció el Cnl. Natusch que a partir de julio, su Ministerio canalizará dos créditos de organismos internacionales, destinados a promover el quehacer agrícola.

Un crédito se concretará, por intermedio del Desarrollo de comunidades, especialmente para el sector cooperativo. El segundo se verificará por intermedio del Banco Agrícola y tendrá el objeto de apoyar la producción en el campo.

— Entre otros anuncios, el Cnl. Natusch Busch informó que en breve se adquirirán cien tractores destinados al campesinado. "El Ministerio se encargará de pagar la cuota inicial y el resto del costo de cada tractor será pagado en cuatro o seis años", enfatizó.

Otro punto que despertó el interés fue el relacionado a la promoción social. "Pido a las autoridades del ramo que organicen cursillos en las comunidades, para enseñar al campesino técnicas de cultivos, de mejoramiento de suelos, de mejoramiento de viviendas", dijo el Ministro añadiendo que es imprescindible la necesidad de buscar la superación social y cultural del hombre rural.

Dirigiéndose a los técnicos, expresó que efectivamente el país necesita el mayor número de profesionales en el renglón de la agricultura y que su portafolio está interesado en dar mayor trabajo a los ingenieros agrónomos y técnicos del campo. "Pido a todos Uds. cooperación en esta larea de desarrollar la agricultura, porque se trata de un servicio al país", concluyó Natusch Busch.

Tablilla de la Corte Suprema

SUCRE, 7 (PRESENCIA).- En el curso de la semana que se inicia, la Sala Penal de la Corte Suprema de Justicia resolverá las siguientes causas:

STA. CRUZ- Ministerio Público y Carlos Luizaga Orellana c/ Eduardo Escobar Pondal, violación.

ORURO- Fermín López, Emilia Pardo de Barrientos y Gerardo Pardo Luján c/Jorge Cordova, estafa.

LA PAZ- Aurora Arzabe vda. de Mendoza c/Leoncio Atto, Mario Condori, Pedro Quilla, Gerónimo Mamani, Cayetano Laura y otros, tentativa de homicidio, resistencia a órdenes judiciales, ataque en cuadrilla, amenazas y robo.

LA PAZ- Dionisia Bohorquez de Mariño c/Simón Alberto Arguedas, calumnias e injurias.

COCHABAMBA- Soledad Jiménez de Orellana c/Estenislao Huacota Yucra, pago de daños y perjuicios.

LA PAZ- Banco Hipotecario Nacional c/Carlos Saenz Jemio, apropiación indebida y abuso de confianza.

LA PAZ- Andrés Ramos c/Nicolás Ramos, homicidio.

LA PAZ- Primitivo Torrico Rodriguez c/José Lima Chávez, abuso deshonesto.

ORURO- Jorge Córdova c/ Gerardo Pardo, regulación de honorario profesional.

LA PAZ- Héctor Meneses Galindo, revisión de sentencia interpuesta ante el Ministerio del Interior, en el juicio criminal seguido por Benigna Arancibia vda. de Mamani.

INAUGURACION.- El Presidente de la Cooperativa Madre y Maestra de Tarija, R.P. Bartolomé Attard, junto a algunos fieles, sale de la nueva capilla recientemente inaugurada en el Barrio Juan XXIII. La cooperativa proyecta una ampliación del barrio y la construcción de una posta sanitaria.

Cooperativa tarijeña inauguró nuevo templo

TARIJA, (PRESENCIA.- La Diócesis de Tarija se ha visto enriquecida con un nuevo templo, construido gracias al esfuerzo y actividad del Reverendo Padre Bartolomé Attard. Presidente de la Cooperativa Madre y Maestra Limitada de esta ciudad.

En la nueva Iglesia, levantada en el barrio Juan XXIII el conocido artista nacional Oscar Pantoja, ha pintado un mural que representa a la Madre del Salvador y ocupa una extensa superficie. El Padre Attard puso énfasis en que las actividades de bien social que realiza la organización que preside, estan consagrados a la Virgen Santísima "Madre y Maestra", bajo cuya devoción realiza sus obras.

La bendición estuvo a cargo de Monseñor Juan Nicolai, Obispo de Tarija, cuyo gobierno de la Diócesis concluirá próximamente, en razón de que Su Santidad el Papa Paulo VI ha aceptado la renunci formuló hace varios mes

En la misma oportuni la Cooperativa que presi padre Attard, ha inaugura posta sanitaria que esta servicio de los pobladore barrio Juan XXIII y sus dedores, beneficiando aproximadamente 500 fam La posta está a cargo d religiosas españolas fermeras tituladas, que se instalado en esta capit gestión de la Cooperativa M y Maestra, pese al es tiempo transcurrido desd llegada, han realizado una ficua labor de asistencia sectores marginales de l blación.

El barrio Juan XXIII do construido por la m cooperativa y se estima próximamente será amp con la edificación de nuev viendas, cuyos proy gozarán, presumiblemente apoyo financiero de ganizaciones internacio

Reiteran en Cochabamba medidas sobre haberes para militares

COCHABAMBA 7 (PRESENCIA).- El Contralor Departamental, Santiago Mardesich, reiteró el propósito del Gobierno de que los militares en ejercicio de funciones públicas, sólo percibirán un haber, de acuerdo a instrucción, impartida en el Estatuto Político del régimen nacionalista.

Aclaró que los militares que ocupan actualmente cargos en la administración pública tienen la opción de escoger el sueldo que mejor les convenga. "En ningun caso, dijo Mardesich, se efectuarán pagos por doble partida, como estaba establecido en la anterior gestión.

Asimismo, el Contralor Departamental aclaró que el anuncio del Presidente de la República en sentido de que percibirán el sueldo que tienen como miembros de las Fuerzas Armadas, incluye solamente a la Presidencia y los Ministerios. Indicó también que la Contraloría General de la República, dispuso que se permita a los militares, en cargos administrativos, optar por cualquiera de los sueldos.

En tanto, el Presidente de la Corporación de Desarrollo de Cochabamba, a través de una nota aclaratoria, señala que en ningún momento ha percibido "doble partida" de sueldo, tal como insinuaba una publicación en un matutino local. "Es necesario dejar claramente establecido - dice la nota- que desde que el titular de CORDECO fue posesionado en el cargo, y al ser declarado en comisión por las Fuerzas Armadas de la Nación, en Enero del pasado año, simplemente recibe como sueldo, el correspondiente a la Presidencia de la Corporación".

Asimismo, advierte que este hecho puede ser verificado en cualquier momento en las oficinas de la Contraloría Departamental, por representantes de la prensa o cualquier ciudadano interesado en el caso.

En este distrito, varios militares ocupan cargos administrativos, especialmente, en las alcaldías municipales de las provincias ellos se sujetarán a partir de la fecha a lo instruido por el Gobierno Nacional, en cuanto a la percepción de haberes.

Fue reactualizado proyecto para nuevo matadero de Sucre

SUCRE, 7 (PRESENCIA).- La Alcaldía Municipal tiene el propósito de construir en la presente gestión, un nuevo matadero municipal, que junto al mercado central "serían los dos proyectos de mayor alcance que han sido definidos para su ejecución inmediata".

Salvador Sánchez Vargas informó a la prensa que viajará a Santa Cruz, a fin de tomar conocimiento de los antecedentes del matadero municipal de aquella ciudad.

Explicó que al haber reasumido las funciones de Alcalde, continuará varios de los proyectos que habían quedado pendientes durante su primera administración. Citó entre ellos el Mercado Central, matadero, plaza Tréveris y el enlosetado de varias arterias, alejadas del centro de la ciudad.

Con relación al mercado central, explicó que actualmente el Comité de Desarrollo está realizando los estudios respectivos, para luego "procurar el financiamiento". Se solicitaría a SENDU otorgue los recursos necesarios para la ejecución del proyecto.

SITUACION ECONOMICA

El Alcalde de Sucre informó haber recibido la Comuna con un pasivo que sobrepasa los 500 millones de pesos bolivianos. Mencionó que está adoptando las medidas convenientes para disminuir los gastos, "una de las cuales será retirar al personal eventual, que se considera innecesario".

Adelantó estarse estudiando medidas para su aplicación en el comercio e industria, con las que se procurará evitar la defraudación de impuestos. "Se obligará que toda venta por más de 10 pesos bolivianos, sea respaldada por la respectiva factura, la misma que luego debe registrarse en el libro de ventas. " Lamentó que algunos comerciantes declaraban ventas mínimas "incurriendo con ello en delito de defraudación".

En los próximos días, entrará en funcionamiento la nueva estructura administrativa del Municipio, en base a un anteproyecto que fuera proporcionado por el Servicio Nacional de Desarrollo Urbano, el cual ha sido adecuado a las necesidades de la Comuna de Sucre.

Anticipó la creación de una Oficina de Planificación, donde serán elaborados los planes anuales operativos. Igualmente, la incorporación de una Dirección Administrativa, encargada de los sistemas de Personal, Compras y Suministros, y Archivo.

El Alcalde Sánchez Vargas expresó su interés por realizar el mayor número de obras posible, "teniendo en cuenta que Sucre será escenario de las actividades más importantes del Sesquicentenario.

La DID de Oruro reiter propósito de servicio

ORURO, 7 (PRESENCIA).- El Jefe de la DID, coronel Herminio Murillo Buezo, al celebrarse un nuevo aniversario de la fundación de la entidad, afirmó que esa institución está en permanente servicio de la colectividad y "primordialmente, en esas funciones, la honestidad y el respeto a la población".

Los festejos que se iniciaron con una serie de actuaciones de índole cultural civico y social el viernes pasado, tuvieron su culminación el domingo. Participaron en los distintos números, todos los miembros de la institución y presenciaro actos las principales a dades del distrito.

El coronel Murillo Buez parte de su discurso, dijo: unificación real de los tre ganismos identificados Guardia Nacional, Ser Nacional de Tránsito Dirección de Investiga Nacional, que conforma gran cuerpo colegiado, ade de estar permanentemente dea a la Institución Tutelar Patria, que constituyen Fuerzas Armadas, es supremo ideal."

Banco Mercantil abrirá una agencia en Trinidad

TRINIDAD, 7 (PRESENCIA).- Para el 17 de los corrientes se tiene prevista la apertura de la Agencia del Banco Mercantil en esta ciudad, según hizo conocer a PRESENCIA el Lic. Elwin Bause Leigue, representante de la entidad, a cuyo cargo estarán las oficinas.

Con un personal estrictamente necesario, parte venido de otras agencia y el resto contratado en esta localidad, iniciará sus labores con sus carteras abiertas a los créditos comerciales, industriales y agrícolas, como también para el sector ganadero, uno de los más fuertes en la actividad pursatil del Beni. Dentro de los resultados de las investigaciones sobre mercadeo y zona de inversiones, el departamento está considerado como uno de los mejores clientes del país. Prueba de ello, es la actividad del Banco de Brasil, que sin tener agencia en Trinidad ha concedido una buena parte de sus créditos a la ganadería y al sector industrial y ha sacado excelentes dividendos. Por otro lado, se sabe que el Banco Nacional ha de inaugurar una agencia hasta mediados de marzo.

"Tenemos el interés de promocionar, tanto la riqueza pecuaria como la agrícola, manifestó el Lic. Bause, y nuestros créditos aunque abiertos a todos los sectores, estarán dirigidos a la importación de maquinarias agrícolas, tan necesarias en el incremento y desarrollo del Beni. Si las exigencias lo impusieran, hay las posibilidades de abrir sucursales en las provincias, especialmente en Riberalta y Guayaramerin, distritos que se están manifestando por su movimiento mercantil ya destacable."

Dentro de la actividad y de las condiciones que ahora se presentan en Trinidad y en todo el Beni, el crédito ha sido demasiado pobre y restringido como para generar un crecimiento más fuerte y poderoso, que supere los estados de la ganadería y del incipiente y débil producto de la agricultura.

Los créditos del FRA y FRJ, por las exigencias y hasta la falta de agilidad en el procesamiento, han sido muy pocos y en una oportunidad se llegó hasta la posibilidad de reversión de los fondos, porque se dijo que no había condiciones ni interesados, aún cuando permanentemente se ve buena cantidad de gente aglomerada en los bancos, a la espera de la apertura de créditos.

El Banco Industrial y Ganadero del Beni, saliendo de su apatía y con una cartera reducida, está buscando su recapitalización y ha logrado buena cantidad de acciones a la venta, señal de avance y del imperioso impacto exigido por una clientela permanente, hábil y acuisosa.

ROPA INTERIOR
B.V.D.®
PIJAMAS

PRESENCIA Juvenil PRESENTA
EL JUEVES 9 DE ENERO

PORTADA
- Cartel del AÑO SANTO 1975

OPINA LA JUVENTUD
- Agrupación Juvenil En Marcha - VILLAZON-
- Las dudas de un timorato

¡ S.O.S.! UN HERMANO TE NECESITA

TAE KWON DO
- Partes de ataque. Manos y Pies

RELACIONES PREMATRIMONIALES
- Octavo enfoque. AMOR Y ENAMORAMIENTO

LA RECONCILIACION, CAMINO HACIA LA PAZ (Centrales)
- Extracto del Mensaje de PAULO VI para la celebración de la JORNADA DE LA PAZ, 1975

LA ALEGRIA DE VIVIR
- Interesante artículo del Dr. José Hernández Chávez

FOTOLENGUAJE
- No siempre es fácil encontrar a Dios, pero buscarlo ya es empezar a encontrarlo.

AMISTADES

BIBLIOGRAMA

¡SIEMPRE AGIL...SIEMPRE JUVENIL!

DIRECCION GENERAL DE LA RENTA

AVISO IMPORTANTE

Se comunica a las empresas que de acuerdo con el Decreto Supremo Nº 10330 de 30 de junio de 1972 fueron declaradas "responsables" del impuesto sobre ventas, que a partir del martes 7 del mes en curso, se procedera al canje de las antiguas Cédulas y Certificados otorgados por otras nuevas plastificadas, que tienen caracter definitivo.

Las nuevas Cédulas serán entregadas en la Sección Renta de Empresas de la Administración Distrital a los personeros legales de las empresas "responsables", previo empoce de $b. 10.- que cubre el precio unitario de las mismas.

La Paz, 6 de enero de 1975

VISITADOR MEDICO

IMPORTANTE FIRMA REQUIERE

Enviar Curriculum Vitae

a Casilla No. 2967,

La Paz-Bolivia

SEÑORES MINEROS E INDUSTRIALES!!

LLEGARON LAS AFAMADAS CORREAS EN V "GATES" - HI POWER

SURTIDO COMPLETO DE MEDIDAS PARA TODA CLASE DE MAQUINARIA

Preferida en más de 90 paises por todo el mundo para las transmisiones de fuerza industrial.

Gates

Correas en V Hi-Power

- Lados cóncavos.
- Lado superior arqueado.
- Cubierta Flex Weave patentada.
- Material de la más alta calidad de la Industria Norteamericana.
- Probada y perfeccionada en los laboratorios más esmerados, por GATES los mayores fabricantes de correas en V y mangueras en el mundo.

DISTRIBUIDORES EXCLUSIVOS EN BOLIVIA:

ALIANZA LTDA.

ALTO DE LA ALIANZA 749 - TEL. 51206 - CASILLA 256 - LA PAZ

PADECE DE LOS RIÑONES?

TOME DIURETICO AMANCAY

TE EN BOLSITAS

Venta en farmacias

DISTRIBUYE EN BOLIVIA:

LABORATORIOS "FITOBOL"

CASILLA 1499 COCHABAMBA - BOLIVIA

Guia Profesional

CONSULTORIA DE COMERCIO INTERNACIONAL "CONSULTFINAN"

Bajo la dirección de:

Dr. Juan Pereira Fiorilo

Abogado y Doctor en Ciencias Económicas

En cooperación con abogados, economistas e ingenieros especializados ofrece sus servicios en:

Exportación de productos no tradicionales al Mercado Andino, ALALC, mercado mundial aplicando ventajas arancelarias.

Instalación de industrias para mercado interno y mundial.

Asesoramiento jurídico-económico sobre acuerdos internacionales de integración.

Financiamiento de empresas y estudios de factibilidad.

Selección de rubros de producción de mercado favorable en el exterior.

Modernización, ampliación y reestructuración de industrias para hacer frente a la competencia del Mercado Andino.

Informes: Ayacucho 266, Tel. 23203, Casilla de correo 506, La Paz.

Médicos

Dr. ALFREDO RAMIREZ T. CIRUJANO UROLOGO

Estudios Universidad de Chile. Especialista en Cirugía y enfermedades Riñones, Vejiga, Próstata. Genitales, Infertilidad. Venéreas.

Av. Camacho 1377. Teléfono 57219-64817. Consultas 10-12; 17- 19.

DR. GUILLERMO SUAREZ TEJADA (CIRUJANO UROLOGO)

Atiende enfermedades de los riñones, próstata, vejiga, genitales masculinos, venéreas, etc. Consultorio: Mercado 996 esq. Yanacocha Edif. Almacs 4º. piso Atención horas 18 a 20 p.m.

DR. CASTO NERY SUAREZ CASTEDO

Enfermedades del aparato digestivo, vias biliares. Cursos especialización en Brasil. Consultorio: Santa Barbara 58 Tel.29530 - 29344 Horario 10 - 12 y 14 - 17 Sábado 9 - 12 Atención domiciliar.

Santa Cruz

DRA. RUTH MALDONADO BALLON

GINECOLOGIA - OBSTETRICIA

Cirugía Tumores mamarios. Hemorragias. Esterilidad. Flujos vaginales anormales. Prenatal. Partos. Planificación Familiar. CONSULTORIO Mariscal Santa Cruz 1322. Teléfono 50040 Tardes 13.30 - 17.00 Domicilio teléfono 54564)

Dr. ENRIQUE VERGARA M.

ENFERMEDADES DE LA PIEL Y VENEREAS

Avenida Arce esquina Goytia, edificio "Victoria", 2º piso. Horario 13:30 a 16.

Teléfono domicilio: 61207

Casilla Correo: 2223.

TRAUMATOLOGO ORTOPEDISTA.

ESPECIALIZACION: BRASIL - EUROPA

Dr. Carlos Muñoz A.

Atiende niños y adultos. Fracturas de la nariz, pierna. Deformidades en manos. Cicatrices.

CONSULTORIO

Ayacucho 208 quinto piso de 14 a 19 horas, sábados de 9 a 12 teléfonos 52265 domicilio 43075 - 20461.

DR. LUIS SEA MEDICINA INTERNA

Broncopulmonares. Tuberculosis, gastrointestinales, Venéreas, en todas sus formas. Consultorio y domicilio. Evaristo Valle 157 teléfono 42465. Atención de 3 a 7.

DR. ALBERTO GUMIEL Especialización en ESTADOS UNIDOS.

Venéreas, Vias urinarias, enfermedades del trabajo, medicina legal, trastornos sexuales, Consultorio Comercio 994 2º. piso teléfono 40263 Horario 17.30 - 20 Hrs. Atiende horas especiales.

DR. ANIBAL RIVERO DELFIN MEDICO DE NIÑOS

Especializado en Londres Santiago de Chile U.S.A.

Consultorio: Av. 16 de Julio 1456, Edif. Sobima, 3er. piso. Teléfono 55472.

Domicilio: Urbanización San Miguel J-26 Teléfono 83629. Casilla 3601.

DRA. SONIA OCAMPO DE BALLESTEROS

GINECOLOGIA

Obstetricia. Estudios universitarios Brasil. Especialización CENTRO MEDICO NACIONAL MEXICO.

Consultorio Edificio Asbún nuevo. Yanacocha esquina Mercado 1er. piso 106 Tel. 20062 - 43429 Horas 14 - 17.

DR. ALBERTO MARIACA MEDICO CIRUJANO

Medicina interna. Esp. G troenterologia, estómago, testinos, apéndice, hig vesicula biliar, páncreas, Transtornos de la nutrición Consultorio Plaza Venezu 3er. piso (Edificio Sobima) Al O.K. de horas 14 a 17. Teléfonos: Consultorio 2082 Domicilio 23832.

DR. RIGOBERTO MENA

Odontólogo especiali Catedrático Cirugía Bu UMSA. Cirugía - Prótesis Rayos X, complicaciones de extracción dentaria. Cirugía los terceros molares. Fractu y traumatismos de maxilares. Tumores y formaciones maxilares.

Consultorio: Av. Cama esquina Loayza Edificio Se 6º. piso oficina Nº. 5 cas 2307. Teléfonos: Consulto 27636. Domicilio 42706.

CENTRO MEDICO DE ESPECIALIDADES

Av. Mariscal Santa C Nº 1280 - Teléfono 52460.

Dr. GIOVANNI DAZA FUENTES

Médico Pediatra

U.M.S.A Universidad de Ch Teléfono 40255.

Dr. OSCAR CLAVIJO FOS TI

Cirujano Cardiovascular

U.M.S.A. I.N.T. Instit Cardiología de Sao Paulo. Telefono 25907.

Dr. OSCAR BARRE BARRIENTOS.

Ginecólogo Obstetra

U.M.S.A. México E.E.U Teléfono 20446.

Dr. JOSE FARFAN

Cardiología Hemodinamia U.M.S.A, I.N.T. Hospital Clínicas Sao Paulo. Hospital Italiano Bue Aires.

Notario

GUALBERTO RODRIGU

NOTARIO DE FE PUB Asuntos del ramo, escri protocolizaciones, testame protestos pódere legalizaciones, apertura d bros, etc. SERIEDAD, T UALIDAD EFICIEN Dirección Mercado Nº Frente a Casa Grace. Tel. Dom.-26072.

PRESENCIA

Director: Huascar Cajías K.

Sub. Director: Renán Estenssoro A.

Gerente: Armando Mariaca V.

El grave problema de los alimentos

Es un hecho desgraciado, que el pueblo boliviano sufre, en vastos sectores, de desnutrición, lo que trae no sólo daños sociales y económicos sino también, lo que es más doloroso, déficits de desarrollo corporal e intelectual.

Tal fenómeno se debe no sólo a la escasez de productos alimenticios sino también, quizá principalmente, a carencia de educación que permita usar aquello con que se cuenta a fin de integrarlo en una dieta adecuada.

Una de las raíces del problema se halla en nuestra incapacidad, no vencida hasta el presente, de producir lo que necesitamos para nuestro consumo, pese a que no carecemos de posibilidades para alcanzar ese objetivo y hasta para lograr superavits para la exportación. Las consecuencias son claras; somos dependientes en aspecto tan esencial y nos vemos continuamente ante posibilidades que no son positivas: gastar nuestras divisas, de las que tanto necesitamos, en adquirir lo que podríamos suministrarnos nosotros mismos, acudir a la ayuda internacional y hasta vernos eventualmente en una crisis capaz de empeorar las condiciones generales de desnutrición.

La solución no puede estar sino en la ampliación de nuestras propias fuentes productivas y en la mejor utilización de las posibilidades que nos brinda la naturaleza de nuestro territorio.

A este respecto, cabe destacar una iniciativa peruana que ha sido dada a conocer recientemente. Perú se ha convencido de que no es ni podrá ser nunca un país triguero. En cambio, tiene posibilidades -como las tenemos nosotros- de cultivar otros géneros sustitutos que hasta no hace mucho eran bien utilizados, pero que han comenzado a ser olvidados. Se piensa ir a una sustitución bien estudiada, a fin de seguir el mismo camino que exitosamente se recorrió en el caso de la carne vacuna: se tuvieron que imponer algunas medidas restrictivas, al comienzo muy resistidas y contra las que se protestó, pero a la larga se ha conseguido disminuir la necesidad de ese alimento, reemplazándolo con carne de pescado y de otros animales.

Lo que nos falta en Bolivia -que tampoco es ni será un país triguero- es un estudio amplio y profundo de las necesidades que tendremos que enfrentar ante el crecimiento de nuestra población y la disminución de alimentos en el mundo entero, escasez que ya ha llevado a un alza de precios y, consiguientemente, a que la generalidad de nuestro pueblo tenga que enfrentar mayores dificultades para contar con una alimentación suficiente en cantidad y calidad.

El estudio a que nos referimos puede hacerse no sólo con nuestros propios recursos sino también con los que están dispuestos a prestar otros países y organismos internacionales, como la FAO y la OMS. La reciente reunión mundial que se realizó en Roma, para analizar la situación alimenticia, ha concluido con algunas disposiciones importantes; por ejemplo, ante la crisis, esos organismos internacionales y otros, así como las naciones industrializadas, entre ellas Estados Unidos, se encuentran seriamente preocupadas por hallar soluciones y se interesan por dar ayuda financiera y asistencia técnica para que los países subdesarrollados incrementen la producción de alimentos. Esta es la oportunidad para que establezcamos planes a largo plazo, a fin de cultivar aquellos en que se prestan nuestras condiciones naturales, para sustituir lo que importamos y, sin embargo, ofrecer al boliviano corriente una alimentación sana.

Es evidente que no ha de ser fácil cambiar hábitos largamente enraizados en nuestro pueblo y tornar a alimentos que eran tradicionales y cuyo aprovechamiento es hoy nulo o muy pequeño. Se necesitará un esfuerzo educativo enorme, sobre todo para dar un sentido realista a nuestro sistema de instrucción que ahora se suele ocupar de muchos temas baladíes dejando de lado o minimizando lo que es sustancial. Se tendrán probablemente que importar nuevas especias animales y vegetales que hayan dado buenos resultados en países que tienen condiciones similares al nuestro.

Todo eso tiene que hacerse y comenzando lo antes posible, por medio de una campaña gigantesca en la que tendrán que participar todos, si queremos salvar dentro de plazos racionales, el problema de la desnutrición que nos aflige y que puede agravarse en muy poco tiempo más.

Utilización de las reservas monetarias

Se ha recomendado la necesidad de utilizar parte de nuestras reservas monetarias, aquellas que ya no son indispensables para respaldar al peso boliviano o adquisiciones a breve plazo en la financiación de obras infraestructurales indispensables para impulsar nuestro desarrollo, o en otras que proporcionen al Estado beneficios económicos, es decir, en proyectos de fácil y rápida rentabilidad que signifiquen, al mismo tiempo, la recuperación de las inversiones para reinvertirlas en otros programas. Las razones para adoptar esta política son varias.

En primer lugar, es muy posible que algunos países altamente industrializados limiten sus créditos y se reduzcan a prestar una asistencia esencialmente técnica a los de desarrollo relativo. De producirse este fenómeno de enfriamiento de los créditos, muchos de nuestros proyectos de desarrollo quedarían incompletos, no se podrían llevar a cabo por falta de financiamiento. Para contrarrestar en parte esta medida es indispensable fomentar el crédito interno, respaldado por la solidez de nuestro signo monetario, movilizar otros recursos generados en el país y utilizar nuestras reservas que han llegado a un nivel superior a los requeridos por las disposiciones del Fondo Monetario Internacional.

Por otra parte, tenemos que tener en cuenta que no podemos guardar indefinidamente divisas que por la inflación pierden su valor adquisitivo y, por consiguiente, representan una progresiva pérdida para el país si no se dispone de un porcentaje de las mismas para ensanchar nuestro camino hacia el progreso. El Ministerio de Finanzas ha declarado que se estudia la utilización de un apreciable volumen de nuestras reservas en la ejecución de obras rentables u otras.

Estimamos que dichos estudios deben apresurarse, ya que a medida que pasa el tiempo las divisas almacenadas pierden su valor o poder adquisitivo. Asimismo, es de urgencia que concreten cuanto antes en vista de que los costos de los materiales que deberán importarse para los proyectos seleccionados se elevan día a día, o sea que se encuentran en relación directa al proceso inflacionario que azota al mundo.

Lo importante es que las obras a realizarse con el margen disponible de nuestras reservas tengan una garantía de rápida recuperación para que puedan ser empleadas, aunque devaluadas, en otras que aceleran nuestro desarrollo equilibrado y global. Encontrar un sistema de prioridades no creemos que sea trabajo muy difícil, ya que actualmente confronta Occidente una crisis total en el orden de alimentos materias primas semielaboradas y aún algunos productos industriales como consecuencia de la crisis energética. Con un buen criterio, se pueden encontrar los proyectos más beneficiosos para el país y los cuales probablemente se ensanchen en el futuro con el incremento de las reservas originadas por las exportaciones nacionales que si bien podrían disminuir en sus cotizaciones aumentarán en volumen.

Entrevista de Business Week" a Kissinger

Estados Unidos, el petróleo, los alimentos y las materias primas

N. de R.- Hace poco, la revista "Business Week" hizo una entrevista al Secretario de Estado, Henry Kissinger, acerca de varios puntos de interés mundial, como la crisis del petróleo, la política estadounidense respecto a los países árabes, la situación de los alimentos y de las materias primas. Las declaraciones de Kissinger tuvieron repercusión internacional, por los conceptos que contiene.

Reproducimos tales declaraciones, en una traducción extraoficial suministrada por USIS, la que recalca los derechos reservados por McGraw Hill Inc., la reproducción del texto que sigue ha sido autorizada.

PREGUNTA: Hasta hace poco la posición de los Estados Unidos era que la crisis energética podía resolverse únicamente con una reducción inmediata y substancial en el precio del petróleo importado. ¿Por qué ha cambiado esa política?

SECRETARIO KISSINGER: No estoy de acuerdo con la palabra 'inmediata'. La posición de los Estados Unidos ha sido que la crisis energética no puede ser cambiada fundamentalmente sin una reducción substancial en el precio del petróleo. Este continúa siendo nuestro punto de vista. También creemos que son muy escasas las perspectivas de una reducción inmediata de los precios del petróleo. Siempre he dudado muy seriamente de que se logre una reducción inmediata de los precios del petróleo que pueda ser usada los incentivos para que lo hagan los productores de petróleo. En ausencia de una solidaridad entre los consumidores, es importante una reducción de los precios de los productos energéticos de una manera que debe lograrse y debemos organizanzros para alcanzarlo lo más pronto posible.

PREGUNTA:- ¿Por qué fue imposible reducir inmediatamente el precio del petróleo?

RESPUESTA.- Porque en ausencia de una solidaridad entre los consumidores, las presiones que se ejercerían para obligar a la baja de los precios del petróleo, hubieran creado una crisis política de primera magnitud. Por otra parte, esto sencillamente hubiera servido de tentación para que otros países consumidores entraran a ocupar el vacío dejado por los Estados Unidos y, por consiguiente, no hubiera sido efectivo.

OFENSIVA POLITICA

PREGUNTA.- ¿Puede usted describir la clase de problemas políticos que se presentarían sin una solidaridad de los consumidores?

RESPUESTA.- La única posibilidad de hacer bajar los precios inmediatamente es por medio de una inmensa ofensiva política contra países como Arabia Saudita e Irán, obligarlos a poner en peligro su estabilidad política y, tal vez, su seguridad, si no organizaban. Pero este sería un precio demasiado alto que tendría que pagarse inclusive por una reducción inmediata de los precios del petróleo.

Si se provocara el derrocamiento del régimen existente en Arabia Saudita, y una persona como (Mu'Ammar) Kadaffi (Presidente del Consejo del Comando Revolucionario de Libia) asumiera el poder, o si se desbaratara la imagen de Irán como país capaz de resistir las presiones del exterior, se fomentarían movimientos políticos que derrotarían los objetivos económicos que se buscaban. Por otra parte, se necesita tiempo para organizar las presiones o los incentivos económicos, y estas cosas no son eficaces sin una solidaridad de los consumidores. Aun más, si hubiéramos creado la crisis política que he descrito, es casi seguro que lo hubiéramos tenido que hacer frente a la oposición de Europa, el Japoón y la Unión Soviética.

CONDICIONES PARA BAJA DE LOS PRECIOS

PREGUNTA:- Usted dijo, en el discurso que pronunció en la Universidad de Chicago, que "el precio del petróleo únicamente bajará cuando se hayan creado las condiciones objetivas de una reducción, y no antes". ¿Cuáles son esas condiciones objetivas y cuándo cree usted que se lograrán?

RESPUESTA.- Las condiciones objetivas dependen de varios factores: Primero, cierto grado de solidaridad de los consumidores que los haga menos vulnerables a la amenaza de un embargo o a los peligros de un colapso financiero. Segundo, una campaña sistemática de ahorro de energía de magnitud lo suficientemente grande para enfrentar a los países productores a difíciles alternativas. Tercero, crear instituciones de solidaridad financiera a fin de que ciertos países no se obsesionen demasiado de una sensación de impotencia que los obligue a negociar en las condiciones que quieran los productores. Cuarto y lo que es más importante, desarrollar lo más pronto posible fuentes alternas de energía, para que una combinación de nuevos descubrimientos de petróleo, nuevas naciones productoras de petróleo y nuevas fuentes de energía, creen una situación en los abastos en la que le sea cada vez más difícil funcionar a un cartel. Consideramos que el comienzo de esto podría llegar dentro de dos o tres años.

PREGUNTA:- El año pasado, los productores de petróleo pudieron reducir la producción conforme disminuía la demanda. ¿No indica esto que las medidas de conservación por sí solas no romperán el cartel petrolero?

RESPUESTA:- Pero existe un límite que no pueden trasPasar. Muchos de los productores dependen de sus exportaciones para su desarrollo económico. Los países que pueden reducir su producción sin sufrir serios problemas son aquellos que simplemente están acumulando un cuantioso superávit. Pero los países que necesitan los ingresos del petróleo para su desarrollo económico, como Argelia, Irán y Venezuela, no cuentan con una capacidad ilimitada para reducir su producción. Si la producción de esos países se reduce en un porcentaje significativo, entonces todos sus planes de desarrollo económico se verían en peligro de colapso total. Por lo tanto, el problema de distribuir la reducción se volverá más y más severo. Entiendo que Libia se ha visto ya obligada a absorber un desproporcionado porcentaje de las reducciones, medida que puede adoptar porque realmente no dispone de medios para gastar todos sus ingresos. En la ausencia de un

(Pasa a la página 11)

De todo un poco

Estabilidad política

No bien la imagen del país comienza a cobrar un perfil más propicio para nuestro desarrollo y las inversiones extranjeras, se producen golpes subversivos o conspiraciones. Nada nos perjudica más que esta actividad divorciada desde siempre con la paz y el orden que se requieren para progresar. Nos presenta en el exterior como la parcela americana de las revoluciones típicas, sin dirección ni contenido ideológico. No otra cosa que un país invertebrado e inestable, históricamente sacudido por un espíritu inconforme y levantisco.

La inestabilidad política -y lo hemos repetido muchas veces- es la causa esencial de nuestros atrasos, de los bajos índices económicos, de salud y cultura que desgraciadamente nos caracterizan. Nuestra vida republicana tiene apenas siglo y medio y en este escaso lapso de tiempo, ¿qué signifiquen una promesa y una esperanza que día a día vaya cristalizando en la realidad de bienestar espiritual, físico y moral para los grandes núcleos de nuestra población que sufren el azote apocalíptico de la miseria, la desnutrición, la ignorancia y las enfermedades. Si no llegamos a este convencimiento y deponemos pasiones sectarias, acabaremos por perder la patria que nos legaron los libertadores. No saldremos del círculo vicioso de la pobreza que nos viene oprimiendo desde siempre como una fatalidad que es imperdonable quebrar para alcanzar las metas que perseguimos.

Confusio

La reconciliación, camino hacia la Paz

El siguiente es el texto de la entrevista que el R.P. José Gramunt, Director de Radio Fides, hizo a Mons. Giuseppe Laigueglia, Nuncio de su Santidad en Bolivia, acerca del tema de la Jornada Mundial de la Paz.

Me dirigo al Sr. Nuncio Apostólico para preguntarle sobre la próxima Jornada Mundial de La Paz. Quiero agradecer desde aquí, esta cálida entrevista que mantuvimos en la Nunciatura Apostólica de esta Ciudad.

P.- Al acercarse de nuevo "una Jornada Mundial de la Paz" quiero hacerle, Monseñor, la misma pregunta que se hacía Pablo VI, en forma al próximo Año Santo Universal 1975: "Nuestros espíritus ¿están dispuestos? ¿Están preparados?" Porque también para vivir esta "Jornada" se necesita estar libres de prejuicios, que ordinariamente nos impiden una respuesta plena y saludable".

R.- Ciertamente, que las grandes celebraciones, requieren también una preparación especial. Por eso debemos, colocarnos en un clima de confianza para emprender el año nuevo con el lema esperanzador y concreto dado por el Santo Padre "LA RECONCILIACION, CAMINO HACIA LA PAZ".

P.- Ha dicho Su Excelencia que el lema es "esperanzador" ¿Cree que se puede afirmar que la esperanza vuelve al mundo?

R.- Estoy completamente persuadido de que el cristiano debe compartir las angustias y esperanzas de sus contemporáneos, pero tiene que manifestarles que la suya es una "esperanza mejor".

P.- La paz yo la veo siempre como meta, pero el mensaje pontificio habla este año de un camino para alcanzarla.

R.- La humanidad debe tomar conciencia de que "la paz debe ser lucha, debe ser engendrada y producida continuamente..."

P.- ¿Cómo se logra?

R.- El camino para hacerla es concretamente la RECONCILIACION empezando por las pequeñas reconciliaceos es tan dinámico como la vida: puede decirse por medio de una sonrisa, de una palabra, de un silencio oportuno, de un servicio, de una mirada, de una acogida cordial... Todas estas manifestaciones vitales nos llevan a la reconciliación concreta... las pequeñas reconciliaciones nos dan el fruto de la Paz.

P.- Entonces ¿ todos podemos y debemos ser artesanos de la Paz?

R.- Sin duda, por eso "hacer la paz significa educar para la paz. Y no es una empresa pequeña ni rampoco fácil...

hay que hacer la paz,
hay que producirla,
hay que inventarla,
hay que crearla con ingenio siempre vigilante,
con voluntad siempre nueva e incansable...

La Paz no puede ser ni pasiva, ni ociosa,
debe ser inventiva, preventiva, operativa".

P.- Para esta labor trascendental de educar para la paz ¿Cuáles son, a su juicio, los pilares más necesarios?

R.- El Concilio en la Gaudium et Spes, número 82, dice: "Una que se entregan a la tarea de la educación, principalmente de la juventud, o forma la opinión pública, tengan como gravísima obligación formar las mentes de todos en nuevos sentimientos pacíficos". Por esa razón decía Pablo VI "que la Paz en tanto vale en cuanto aspira a ser interior en el corazón de cada hombre"

P.- Entonces ¿el fruto de esta educación de la mentalidad humana nos llevaría...?-

R.- A una Paz amada. libre, fraternal y feliz. Hablo de la reconciliación de los ánimos. "Lo sabemos - dice el Papa - que es difícil.... pero no imposible....

Nuestro continente está puesto en una bondad fundamental de los hombres y de los pueblos. Dios ha hecho saludables las generaciones (Sab. 1,14).

P.- ¿Hay en el mensaje de Pablo VI algunos motivos especiales de optimismo?

R.- Dos polos de esperanza señala al final de su discurso: la mujer y los jóvenes. "La mujer está llamada - de una manera muy particular - a ser artífice de la reconciliación dentro de las familias y de la sociedad, gracias a las cualidades con que Dios la ha adornado: intuición, creatividad, sensibilidad, sentido de piedad y de compasión, amplia capacidad de comprensión y de amor".

P.- Y ¿en qué basa su optimismo al hablar de la juventud?

R.- El poder comprobar que la esperanza de los jóvenes para una nueva mentalidad universal de la convivencia humana... ha comenzado ya y ha hecho progresos; posee imprevisibles recursos para la reconciliación y esta puede indicar el camino de la paz.

P.- ¿Cuál es la síntesis del discurso?.

R.- Una sola palabra "RECONCILIACION" ¿No podrá esta mágica palabra entrar en el diccionario de nuestras esperanzas, de nuestros éxitos? "termina proclamando el Pontífice a toda la humanidad.

Finalmente el mensaje destaca como esencial, que "la primera y indispensable reconciliación que hay que conseguir es la reconciliación con Dios.

El Año Santo que ha comenzado en Roma quiere suscitar nuestro interés por esta primera y feliz reconciliación: CRISTO es la PAZ".

Las torres del Kremlin

Por ARTURO USLAR PIETRI

N. de R.- El escritor y político venezolano Arturo Uslar Pietri, ampliamente conocido en nuestro continente, ha realizado recientemente un viaje a la URSS.
Como consecuencia, ha escrito un reportaje

(I)

Hay una barrera que pasar para llegar a la Unión Soviética. Visible e invisible. La visible consiste en los trámites burocráticos y la invisible en el clima de nuestros días que durante más de medio siglo han conformado en Occidente la contradictoria imagen de la URSS. Una imagen que ha ido de la utopía al infierno, según los puntos de vista de quienes la describen.

Ya han transcurrido 57 años del gran hecho revolucionario que en 1917 conmovió al mundo. De un laboratorio de audaces experiencias sociales y de fervor revolucionario ha pasado inelucta-blemente a conformar la realidad limitante y exigente de una gran potencia mundial que juega el difícil juego de la política de poder con todas sus consecuencias.

La vieja evocación mesiánica no ha sido repudiada, pero se ha ido convirtiendo paulatinamente en historia y en conmemoración. Más que hacia el futuro parecen estar vueltos reverentemente hacia los grandes hechos históricos que ocurrieron hace dos generaciones.

Sería una vana pretensión intentar dar un juicio sobre un país vasto y tan complejo después de una breve visita de diecisiete días al través de Moscú, Volgograd, y Leningrado.

Todo lo más que traigo es una visión de hombre de Occidente que se asoma a la calle de la vida soviética, a la vieja calle cargada de historia y de contrastes.

No se trata de juzgar sino de expresar el testimonio sincero de la experiencia personal. Lo que vi y sentí, lo que hallé de familiar y extraño, lo que experimenté como viandante en el Kremlin, o en el Palacio de Invierno, en el ballet del Bolshoi o en las galerías del inmenso almacén Goum.

Es, desde luego, en muchos aspectos importantes otra sociedad, con otro ritmo y con otra fisonomía. Es descomunal país vario y diverso, que se esfuerza en lograr la más completa unificación de ser y hacer. Su territorio, que corre desde Polonia y Rumania hasta las riberas del Pacífico y desde la tundra siberiana y el Océano Artico hasta el Mar Negro y las uvas, abarca prácticamente la sexta parte de la tierra. La variedad de climas y de situaciones geográficas se multiplica en el paisaje humano. Son doscientos cincuenta millones de habitantes que comprenden un centenar de grupos étnicos y otro tanto de lenguas diferentes. A ratos, en la calle o en el mercado, tiene uno la impresión de hojear un atlas de las razas humanas. Kalmukos, mongoles georgianos, tártaros, rusos blancos, rubios y altos hombres del Báltico y Kirguises olivá ceos, de ojos oblicuos y tocas bordadas.

No sólo se pretende decididamente crear una sólida unidad de administración muy centralizada en las manos del Gobierno Supremo y del Partido sino que se proclama, y se actúa en consecuencia, un sólo credo ideológico. Este esfuerzo de homogeneización, como lo llaman ellos, comprende la economía, la cultura y las estructuras sociales.

La existencia de semejante propósito activo se refleja en todas las formas de la vida y es el más grande cambio de clima que experimenta un occidental acostumbrado a la variedad, a la pugna ideológica y política y al debate creador de la vanguardia y aliguarda.

Cuando en el siglo XVI, en su oscuro y dorado palacio de la colina de Moscú, Iván el Terrible decidió audazmente tomar para sí el título de Cesar, insificándolo en la palabra Zar, pensaba que era a ellos, a aquellos eslavos guerreros y místicos, a caballo entre Oriente y Occidente, a quienes correspondía la sucesión cuida liniamente la Segunda Roma que representaba Constantinopla crear la Tercera bajo el abrigo de los muros y las torres del Kremlin.

Es un poco también lo que hace Lenin cuatro siglos más tarde al querer convertir la estructura histórica del imperio de los zares en el asiento supremo de la revolución mundial.

Esa voluntad de unificación, tanto ayer como hoy, está simbolizada por las torres de l Kremlin. Ese extraordinario monumento sintetiza el espíritu ruso y se proyecta sobre toda la extensión de todas las actividades del inmenso espacio geográfico y humano.

Invitado por la Unión de Escritores de la URSS, tuve la oportunidad de asomarme brevemente a ese otro mundo, tan próximo y tan lejano. Con mi gratitud digo aquí el testimonio de hombre que soy de la manera más directa y sincera. (ALA)

Premios en la Universidad

Por JORGE SILES SALINAS

Pocos son los premios instituidos en la Universidad para estimular a los mejores alumnos en las distintas Facultades, Carreras o Cátedras. Esta es, sin duda, una de las fallas notorias que presenta nuestro sistema académico. Quienquiera que haya vivido en otros países vecinos al nuestro -para no ir más lejos en los ejemplos- recordará, en cambio, cuan frecuentes son los casos en que al nombre de un profesor de, de una figura insigne de la ciencia o de las letras, van ligados a un premio destinado a reconocer los méritos de un estudiante que se ha distinguido en su carrera, no por haber vociferado más en las asambleas ni por haber incitado con mayor vehemencia a la algarada y al disturbio, sino por haber obtenido las mejores calificaciones, año a año, en el vencimiento de sus materias, hasta alcanzar - con honor y enaltecimiento - no sólo para sí mismo sino también para la Universidad en que ha cursado sus estudios - el anisado título profesional.

Hemos propuesto, por eso, una y otra vez, que los descendientes y familiares de las más ilustres personalidades que han brillado en los distintos campos del saber establezcan premios para los mejores alumnos, al término de su carrera universitaria.

Existe, desde hace años, el premio Hernando Siles, para el mejor alumno de la carrera de Derecho, premio creado en homenaje a un gran maestro de las leyes en las Universidades de Sucre y de La Paz. El Dr. Luis Felipe Hartmann ha establecido, igualmente, un premio que lleva el nombre de su padre, el Dr. José Antonio Hartmann, para distinguir al mejor carrera universitaria en los estudios de Medicina; quedarán vinculados así los nombres de dos ex - Rectores, en una ejemplar sucesión familiar, a un galardón conferido anualmente en la Facultad en que ambos se distinguieron por su labor docente y de investigación. Así también, hemos recibido una amable comunicación en la que se nos anuncia el establecimiento de un premio al mejor estudiante de la asignatura de Derecho Constitucional, que llevará el nombre de un inolvidable catedrático y especialista en la materia, don Carlos Salinas Aramayo. No menos significativa será la distinción que estará destinada a recuerdo de Héctor Ormachea Zalles, Rector dinámico y fecundo en obras, durante los tres períodos de su gestión, este premio, según lo prometido por la familia del Rector a quien se debe la construcción del edificio central de la Universidad, será creado para galardonar al mejor alumno de la carrera de Economía.

Confiamos en que pronto no haya una sola Facultad en la que no se dispense este honor académico. En todos los estudios que se brindan en San Andrés se conserva el legado espiritual de alguna alta personalidad universitaria cuyo recuerdo podría servir para crear una distinción que vaya unida a su nombre y que sirva para estimular y reconocer a estudiante que haya brillado en esa esfera del saber y que prometa, por lo mismo ser u figura destacada en igual campo de la actividad profesional.

Los Colegios profesionales de Arquitectos, de Ingenieros de Químicos, de Dentistas - podrán recoger esta idea para vincular su actividad post - académica a las labores universitarias, igual iniciativa podría ser asumida por las Academias - de la Lengua, de la Historia, de Ciencias - para los casos de los estudiantes con mayores merecimientos en las disciplinas humanísticas.

La vida universitaria - con toda actividad humana - necesita estímulos reconocimiento público, honores, distinciones. He aquí un punto en el que pone de manifiesto la relación estrecha que debe existir entre la Sociedad y la Universidad.

NOTICIAS DE PERFIL

Secreto militar

Ante un comunicado militar mediante el cual se hace saber que la orden de destinos no será difundida por razones de seguridad y secreto militar, la esposa del Coronel Lindauro Cañones ha dirigido la siguiente carta al Alto Mando Conjunto.

"Señor Cnel. Brig. Carlos Alcoreza Melgarejo Comandante General del Ejército; V. Almirante Xavier Pinto Tellería, Cmdte. Gral. Fuerza Naval Boliviana y Gral. Brig. Ae. Oscar Adriázola Valda, Cmdte. Gral. Fuerza Aérea Boliviana.

Presente.

N.A. 4 H 2.- La Paz, 8 de enero de 1975/76

Señores
FF.AA. de Bolivia
Comando Conjunto
E.M.C. DPTO. III

Objeto: CONOCER DESTINO MI MARIDO

He tenido ocasión de realizar inspección ocular de periódico PRESENCIA, edición Año XXIII La Paz, 6/1/7 página cuatro, parte inferior central, columnas 4,5 y 6 donde se publica el comunicado N° 001/75 de las FF.AA. de Bolivia Comando Conjunto y EMC. Dpto. III y el cual dice a la letra "El Comando Conjunto de las FF.AA. de la Nación pone en conocimiento de la opinión pública que fueron emitidas la órdenes generales de ascensos y destinos de la Institución Armada y que por motivos de secreto y seguridad no se publicarán los puntos de destinos documentos. La Paz, 6 de enero de 1975. EL JEFE DE ESTADO MAYOR CONJUNTO Gral. de Brig. Alberto Libera Cortez (Sello) Comando Conjunto de las FF.AA. de la Nación.- Dpto. III EMC Operaciones. BOLIVIA".

Dejos de mi ánimo, Sres. Grales. y V. Almirante discutir esa determinación del Comando Conjunto de la FF.AA. de la Nación y del Dpto. III EMC-Operaciones BOLIVIA porque a través de mis largos años de matrimonio con el Cnl. Inf. DEM y también DAEM don Lindauro Cañones he aprendido que las órdenes militares se cumplen y no se discuten.

Sin embargo, me permito hacer conocer a la Superioridad mi terrible estado de ánimo al no tener noticias de mi mencionado esposo y Coronel, desde hace un mes, cuando recibí una última carta desde la lejana población de Teahuaytearé, perteneciente a la guarnición de Villamontes, en la cual él me decía que sabía que le cambiarían de destino y que ya se publicaría en los periódicos la lista de destinos.

En vista de no poder comunicar al Alto Mando de la FF.AA. y al Dpto. III EMC-Operaciones BOLIVIA cierto detalles íntimos que hacían de cierto distanciamiento entre el mencionado Coronel DEM y también DAEM, quiero comunicar simplemente que me asiste la sospecha de no saber ya nunca más del destiño y paradero de mi esposo Coronel y padre de mis cinco guagas.

Es por ello que apelo al sentido humanitario de Comando Conjunto y del Dpto. III E.M.C.- Operaciones BOLIVIA para que sin vulnerar las características de secreto militar y las razones de seguridad del Estado se me haga saber dónde ha sido destinado ese bandido y a la vez respetable Coronel DEM y también DAEM.

Confiando en no haber mellado los principios de la FF.AA. y reiterando mi subordinación y constancia, saludo a ustedes con la p

El Mar nos pert
ber.

Firma: La Sra
Por la copia:

El Congreso de la COTAL

Por C.A.

Una importante reunión de carácter internacional va a realizarse en nuestro país el próximo año. Se trata del XIX Congreso de la COTAL (Confederación de Organizaciones de Turismo de América Latina) que congregará, probablemente, a más de mil visitantes extranjeros.

El acontecimiento es importante para Bolivia tanto porque será un excelente motivo para que nuestras necesidades de infraestructura turística sean atendidas seriamente, cuanto porque el conocimiento personal de algunos sitios del país, por parte de especialistas en la industria del turismo, puede ser ocasión para que se conviertan en los mejores propagandistas en favor de una mayor corriente turística extranjera hacia Bolivia.

Nada nuevo se ha dicho respecto a los preparativos que supone y exige tan importante reunión, pero debe suponerse que sus organizadores - la Asociación Boliviana de Viajes y Turismo (ABAVYT) y el Instituto Boliviano de Turismo - han ingresado a una activa fase de labores previas.

Como se recordará, fue una representación de la ABAVYT la que, en cumplimiento de una resolución de asamblea del último Congreso de la COTAL efectuada en Buenos Aires, pidió que Bolivia sea declarada sede del próximo Congreso. Debe recordarse también que ese pedido fue formulado con el consentimiento expreso de la representación del Instituto Boliviano de Turismo, presente en esa reunión.

Dicho Congreso, pasando por alto pedidos similares de países con mejores condiciones organizativas, acogió favorablemente la solicitud boliviana. De ese modo, Bolivia asumió el grave compromiso de organizar y realizar en su territorio el XIX Congreso de la COTAL, compromiso que no puede ser eludido sin que el país se desprestigie internacionalmente.

Es bueno que ese antecedente no sea perdido de vista por las Agencias de Turismo del país que integran la ABAVYT ni por el Ministerio de Industria y Comercio como tampoco por el nombrado Instituto.

Las Agencias de Turismo y sus organismos representativos son los directamente interesados en el éxito de ese Congreso. Son ellas las que en virtud de una decisión de asamblea han pedido que Bolivia sea sede de la reunión. Su solicitud fue satisfecha. Lo que les queda por hacer es trabajar incansablemente para que el acontecimiento se realice con éxito.

A nuestras actividades les interesa, igualmente, el éxito de ese Congreso. En su organización y realización se juega mucho juego el prestigio internacional del país. El esfuerzo colectivo e individual de nuestras Agencias de Turismo es importante, pero por intenso que sea no alcanzará sus objetivos sin la ayuda inteligente y oportuna del poder público.

Afortunadamente, algunos hoteles en funcionamiento y en construcción ven en el Congreso un hecho, no ajeno, sino directamente relacionado con sus intereses. La prueba está en que han comprometido su colaboración. En Potosí, se han levantado voces para que se proporcione a los congresistas la oportunidad de conocer los tesoros históricos que encierran sus templos y monumentos cívicos. Quiera todo decir que el Congreso de la COTAL despertó un interés que irá subiendo a medida que pase el tiempo.

En consecuencia, debe abrigarse la esperanza de que el sector privado y público del turismo son conscientes de lo dicho líneas arriba y por tanto habrán de trabajar solidariamente para el buen éxito del Congreso.

El año y meses que quedan no son un plazo suficientemente amplio, pero tampoco tan breve como para no afrontar con seriedad la responsabilidad asumida.

INI

Oportunidades de inversión

PRODUCTO: Abonos minerales o químicos nitrogenados.
DESCRIPCION: Nitrato de sodio - Nitrato de amonio - Sulfato de amonio - Urea - Otros.
MERCADOS POTENCIALES: Principalmente el mercado interno.
Importaciones bolivianas de nitrato de amonio (En Dólares)

1968	116.443
1969	227.719
1970	116.093
1971	185.943
1972	133.545

Comité de Desarrollo del Beni inspeccionó obras en Vaca Diez

TRINIDAD, 7 (PRESENCIA).- El Ing. Sinfforoso Leigue Vaca, Presidente del Organismo de Desarrollo del Beni, invitado por la Alcaldesa de Riberalta y el Subcomité de OO.PP., estuvo en la capital de Vaca Diez, para inspeccionar algunas obras, observar la estructura organizativa y realizar reuniones de trabajo con las autoridades locales, donde le plantearon sugerencias y peticiones sobre los diferentes problemas de la zona.

La renovación del directorio del Subcomité, cuyos personeros, por disposición de las medidas de gobierno, han cesado en sus funciones, ha sido una de las primeras sugerencias conocidas, La Designación de la Presidencia del Subcomité, otra de las peticiones formuladas, y la representación de otras medidas que, dentro del nuevo esquema político, deben ser realizadas, tuvieron como centro las reuniones, según manifestó a PRESENCIA el Ing. Leigue Vaca.

"Conforme a las representaciones y consideraciones formuladas, la petición ha de ser resuelta, previo el estudio de circunstancias, en poco tiempo más, con el objeto de promover y coordinar labores que vayan en provecho del desarrollo de la provincia norteña", enfatizó.

La inspección de las cooperativas de Luz, tanto de Riberalta como de Guayaramerín, fue otro de los trabajos ejecutados, porque, dijo "en nuestra condición de avaladores de estas instituciones, tenemos que cuidar un trabajo regular, porque supone que cualquier mal funcionamiento es la disminución de crédito financiero para todo el departamento".

La opinión sobre el Subcomité de OO.PP., de Guayaramerín, que está dirigido por el Cap. Fernández Narváez, fue de satisfacción "digno de reconocimiento por el trabajo que viene desarrollando y por el criterio responsable con que maneja la entidad".

En la capital de la provincia, ha instruido que el Subcomité de Desarrollo gestione el traspaso de una construcción paralizada, hace más de cinco años, iniciada por la Caja de Seguridad Social y se prosiga la obra para que sea el edificio de las instalaciones de la organización de obras públicas".

La problemática beniana se proyecta cada día en todos los pueblos, con solicitudes unas veces programadas, otras no, pero dentro de una prioridad que debe ser atendida perentoriamente. Las gestiones ante el Supremo Gobierno, para que el presupuesto de la presente gestión sea aprobado, han ido mensdeando, pues supone no solamente el interés de los benianos, sino el de los gobernantes para atender esta enorme zona, cuyo movimiento está comenzando a gestarse dentro de perspectivas que solamente pueden verse observando las riquezas que tiene sin explotar.

Audaces ladrones se llevaron pertenencias de un Ministro

ORURO, 7 (PRESENCIA) - Irrespetuosos rateros, desvalijaron el vehículo de un alto dignatario de Estado, llevándose ropa, documentos y dinero, poniendo en aprietos a los agentes de la DID que continúan abocados en identificar y aprehender a los audaces cacos.

El domingo último estuvo de visita en Oruro, de paso hacia otro distrito, el Ministro de Asuntos Campesinos y Agropecuaria, Coronel Alberto Natusch Busch. El dignatario de Estado, junto con sus acompañantes, se dirigió a un conocido y tradicional local público, para servirse almuerzo. La movilidad fue estacionada cerca del establecimiento, circunstancia que fue aprovechada por los delincuentes para forzar las portezuelas del carro y apoderarse de un maletín que contenía documentos, ropa y diez mil pesos en efectivo.

Grande fue la sorpresa y disgusto del Ministro y de sus acompañantes, cuando al abordar su movilidad, para seguir viaje, constataron el robo. De inmediato denunciaron el hecho a la DID, cuyos agentes, al momento se pusieron en movimiento para dar con los ladrones. El percance determinó que el viaje del coronel Natusch Busch se demorara por algún tiempo

Banco Agrícola concede créditos a los cosechadores de castaña

El Banco Agrícola de Bolivia ha empezado a procesar créditos para la cosecha de castaña en el presente año, con un acreditivo de 300 mil dolares iniciales, según se anunció en fuentes oficiales.

El financiamiento para los productores a través del Banco Agrícola, significa una verdadera esperanza para mejorar el sistema de explotación de goma y. castaña en esta región.

Actualmente, innumerables productores se han dado cita en Riberalta, para recibir los créditos anunciados, que están siendo procesados a través de la Asociación de Gomeros y Castañeros de Riberalta.

El programa de créditos se extiende a los productores del sector de Pando y la provincia Iñéñez del Beni. Ello ha motivado la reacción positiva de los productores, que ven así subsanadas sus más imperiosas necesidades de financiamiento.

En la historia regional es la primera vez en que se cuenta con el apoyo del gobierno, a través del Banco Agrícola, para llevar adelante el recojo de goma y castaña, la principal entre las actividades de los campesinos del noroeste.

El Presidente no asistirá a los festejos en Vinto

ORURO, 7 (PRESENCIA).- El Presidente de la República, general Hugo Banzer Suárez, no estará presente en Oruro para la celebración de un nuevo aniversario de la Fundición de Estaño de Vinto, que será festejado el próximo jueves 9 del presente mes.. El anuncio, sin embargo, deberá ser confirmado de Palacio.

La información fue dada por el Prefecto del Departamento, general Alfredo Cortés de Rojas, quien señaló que las recargadas labores del Primer Mandatario de la Nación, así como compromisos programados con anterioridad. Imposibilitarán su viaje a esta ciudad. Sin embargo, hizo notar que para el referido acontecimiento, llegarán altos personeros de gobierno, con objeto de solemnizar las ceremonias que se tienen preparadas para la fecha.

Funcionarios de la Empresa Nacional de Fundiciones, tanto de la oficina central de La Paz, así como de Vinto, al igual que trabajadores del citado complejo han elaborado un amplio programa de actuaciones, para recordar el nuevo aniversario de la Fundición de Estaño de Vinto, región donde también se están montando las estructuras de la Fundición de Antimonio y se planea levantar, dentro de poco, otra fundición destinada a minerales estañíferos de baja ley.

Incrementó sus recaudaciones la oficina aduanera de Potosí

POTOSI, 7 (PRESENCIA).- De $b. 31.750.875.20 en 1973, la recaudación de la Aduana Distrital por exportación de minerales ascendió en 1974 a la suma de $b. 83.505.341.40, según informaciones proporcionadas por el Administrador en Potosí, Arnildo López Avila.

La autoridad aduanera, en presencia de autoridades departamentales, procedió al cierre de la gestión en la Villa Imperial, en cumplimiento de disposiciones superiores.

"El cierre de gestión sirve para evaluar las recaudaciones y para evaluar nuestra labor", expresó López Avila, a tiempo de dar lectura a un informe, ante autoridades locales y representantes de la prensa.

Señalando detalles de la función aduanera, el Administrador subrayó que "para este logro de recaudaciones, se ha implantado una nueva modalidad de trabajo, dando confianza, seguridad y garantías a los exportadores, como asimismo celeridad en el despacho de pólizas.

"Especialmente las recaudaciones por exportación de minerales tuvieron un enorme repunte, ya que de $b. 31.750.875.20 en 1973, se ha logrado llegar a la suma de $b. 83.505.341.40".

En cuanto a las importaciones, Arnildo López informó que en este rubro, las recaudaciones ascendieron a $b. 4.620.005.40, a pesar de las circunstancias especiales que se ha confrontado y a las liberaciones.

Otra información proporcionada en el cierre de gestión, por el Administrador Distrital de la Aduana, se refiere a los despachos liberados, los mismos que arrojaron en recaudación la suma de $b. 4.672.578.20 en 1974, contra $b. 716.472.00 en el año de 1973.

Exposición Floral

....La Alcaldía Municipal de Tarija ha auspiciado una exposición de flores y especies vegetales de decoración, que tendrá lugar en el salón de los Espejos de la Comuna.

El Alcalde, Gerardo Methfessel, al inaugurar la muestra (foto) puso de relieve la gran variedad y riqueza en formas y colores de flores que producen los valles de Tarija.

La exposición fue visitada por numeroso público que destacó la labor realizada por la Alcaldía en este campo, la que será apoyada para impulsar el cultivo de flores y el mejoramiento de parques y jardines.

Urgente

Empresa Industrial requiere los servicios de una Secretaria Estenodactilógrafa. Las interesadas pueden enviar Curriculum Vitae completo a Casilla 5111 - La Paz, hasta el 13 de Enero.

Inició oficialmente labores el nuevo gerente de ETOSA

ORURO, 7 (PRESENCIA).- Inició sus labores oficialmente el nuevo Gerente interino de la Empresa de Teléfonos Oruro S.A. (ETOSA), profesor Victor Hugo Méndez. Fue posesionado en ese cargo, el sábado último, por el Subsecretario del Ministerio de Transportes y Comunicaciones Alfonso Guzmán Ampuerto.

De esta manera, cesó también la intervención que, desde hace cuatro años, con un pequeño intervalo, se mantenía sobre ETOSA. El profesor Victor Hugo Méndez Ugarte, reemplaza en esas funciones al coronel (r) Miguel Muñoz Camacho, designado Gerente - Interventor, por disposición gubernamental hace apenas unos dos meses.

Muñoz Camacho, cuya designación fue observada por los accionistas y entidades cívicas, por cobro indebido de beneficios sociales, cuando ejerció su primera interventoria - declaró a la prensa a tiempo de cesar en sus funciones el pasado sábado: "El 11 de noviembre de 1974, cumpliendo las disposiciones del Supremo Gobierno, asumí las funciones de Gerente - Interventor en la Empresa de Teléfonos Automáticos Oruro S.A., que desde 1966 a 1969, C. me también ocupé estas mismas funciones, era una empresa rentable, pero hoy declaro que la encontré destruida y al borde de la quiebra total".

El coronel Muñoz Camacho, al empezar su segunda gestión como interventor, en reemplazo del coronel Manuel Isauro Chávez, hizo un severo enjuiciamiento del manejo administrativo de sus antecesores - exceptuando los dos años del coronel Chávez - a los que sindicó de la comisión o complicidad por lenidad, de varias anomalías que perjudicaron la economía de la empresa.

La Resolución Suprema por la que se nombra al profesor Méndez Ugarte, Gerente interino de ETOSA, expresa en parte: "Levantar la intervención de Teléfonos Oruro S.A., en vista de haberse superado los motivos que dieron origen a dicha medida, debiendo regirse por los Estatutos vigentes de la Empresa". La resolución está firmada por el Presidente de la República: el Ministro de Transportes y Comunicaciones y el Ministro de Coordinación.

La designación del nuevo Gerente de ETOSA tiene "la misión de proceder a la institucionalización y reordenamiento administrativo (de la Empresa), con estricta sujeción a los Estatutos vigentes". El nuevo funcionario prometió trabajar con toda su voluntad y conocimientos, por los intereses de ETOSA. Dijo que pedirá una minuciosa información y revisión contable de la Empresa.

CORPORACION BOLIVIANA DE FOMENTO

PROVISION CAL HIDRATADA

La Corporación Boliviana de Fomento invita a las firmas comerciales é industriales a presentar sus propuestas para la provisión de CAL HIDRATADA a los Ingenios Azucareros "Guabirá" y "Bermejo", Zafra 1975.

El Pliego de Condiciones y Especificaciones puede ser retirado a partir de la fecha de la División de Administración de Empresas de Corporación Boliviana de Fomento (Av. Camacho 4to. Piso, Edificio La Urbana).

Las propuestas deberán ser presentadas con todos los requisitos y formalidades de Ley, hasta horas 18:00 el día jueves 30 de enero del año en curso, en la Asesoría Jurídica de la Entidad.

La Paz, enero de 1975

CORPORACION BOLIVIANA DE FOMENTO

TERCERA CONVOCATORIA A PROPUESTAS

Habiéndose declarado desierta la Segunda licitación pública para la provisión de VEHICULOS destinados al Ingenio Azucarero "GUABIRA" por la Honorable Junta de Almonedas de Corporación Boliviana de Fomento en su reunión del día 6 del presente mes, la Corporación Boliviana de Fomento invita por tercera vez a las firmas importadoras legalmente establecidas en el país, a presentar sus propuestas para la provisión de VEHICULOS.

El Pliego de Especificaciones podrá ser retirado de la División de Administración de Empresas de la Corporación Boliviana de Fomento (Edificio La Urbana, 4to. Piso).

Las propuestas deberán ser presentadas en la División Asesoría Legal de C.B.F. con todas las formalidades de Ley, hasta las 18.00 horas del día jueves 16 de enero de

La Paz, enero de 1975.

BANCO DEL ESTADO

DEUDORES MOROSOS

Nº. Doc.	DEUDOR	GARANTE	VCTO.
947	Arias Cardona Roberto	Mendez Ana de	22.6.59
49	Aviles G. Waldemar	Tintorería Aviles	2.8.70
11	Alam Elias	Fca. Tejidos Alaska de Fidel Dips	21.6.69
45	Angeles Pablo	Sadatex	13.6.68
36	Abularach B. José	Ind. Ganadera L. Barrancos	5.2.69
768	Aerolineas Alcon	Emp. Exp. Pegaso Ltda.	6.5.73
1342	Ag. Desp. Aduaneros	Palacios y Cía.	15.6.60
193	Alcazar J. Guillermo	Indalab	12.9.68
787	Almacenes Espartaco de Isaac de la Vega	Sicol y Cía. Ltda.	7.6.73
303	Almaraz Elío y Sra.	Hipotecaria	12.7.71
6973	Alvarez Daza Jorge	Promotora Cobana	8.10.67
562	Andrade Vaca Adolfo	Pozo Trigo Carlos	2.2.58
208	Antelo Ives C.	La Gaiba S.A.	31.10.68
816	Aproco de Alberto Salcedo P.	Imprex	26.7.73
559	Aramayo Maria E.F. de	Santander E. Julia	12.5.72
3550	Arce P. Laura C.P. de	Jauregui G. Guillermo	12.8.63
1012	Argebol Ltda.	Barriga José	14.10.59
39	Aseff. N. Luis	Curtiembre José Nemtala	12.2.69
3489	Ayoroa L. Luis	Vacaflor Eduardo	6.7.73
2548	Agramont Aguie Eduardo	Agramont Ricardo	1.4.62
399	Aguilar Zegarra Hugo	Martinez V. Mario	22.7.60
5404	Aguilar Rivero Raúl	Barragán V. Mario	19.2.65
1041	Aliaga Achá Fernando	Prudencio G. Manuel	12.8.59
5557	Alvarez Argelio	Alexander Arturo	19.6.61
3680	Aponte Rivero Humberto	Lavayen José	1.10.63
5874	Aranda Pommier Maria	Calero G. Gustavo	18.1.66
1206	Aranda Q. Nelly	Alandia B. Eduardo	16.1.60
5402	Avalos Castro Amable	Hipotecaria	12.1.64
1969	Arellano Jaime	Fca. Muebles Adle	19.4.74
409	Asbun Z. Arturo	Avichacra N. Emilio	10.7.73
257	Almacenes Novel	Gubert Ltda.	27.8.72
2055	Aproco de Alberto Salcedo P.	Imp. Universal Automotivos Ltda.	20.6.73
132	Adriázola Valda Edgar	Díaz Ugarte Mario	16.7.73

La Paz, 6 de enero de 1974
Sección Recuperaciones

MINISTERIO DE FINANZAS

Decreto Supremo Nº. 12057

COPIA LEGALIZADA

SECRETARIA GENERAL

GRAL. HUGO BANZER SUAREZ
Presidente de la República

CONSIDERANDO:

Que es necesario fijar la norma transitoria relacionada con Renta de Personas y Empresas para su vigencia en la presente gestión.

EN CONSEJO DE MINISTROS:

DECRETA:

Artículo 1º.- Los impuestos a la Renta de Personas Naturales en relación de dependencia, por la gestión de 1974, se determinarán, liquidarán y pagarán con sujeción a las disposiciones legales vigentes al 31 de diciembre de 1973. El pago se efectuará en proporción al 80% del impuesto calculado sobre las rentas imponibles percibidas en la gestión de 1974, con exclusión de las sumas pagadas en concepto de los bonos de $b. 120.- 135.- y 400.- de acuerdo a lo dispuesto por los Decretos Supremos Nos. 10550 de 27 de octubre de 1972, 11123 de 11 de octubre de 1973 y 11300 de 20 de enero de 1974.

Los montos retenidos de acuerdo con el Decreto Supremo Nº. 11319 de 1º. de febrero de 1974, se considerarán pagos a cuenta del impuesto total resultante y los agentes de retención efectuarán los ajustes correspondientes hasta fines del presente año. En casos excepcionales la Dirección de la Renta Interna queda facultada para prorrogar este plazo.

Artículo 2º.- El impuesto sobre rentas de Personas Naturales que provenga de trabajos transitorios y ocasionales obtenidos en 1974, se determinará, liquidará y pagará de acuerdo a las disposiciones vigentes al 31 de diciembre de 1973.

Artículo 3º.- El impuesto a los Servicios Personales correspondientes a Rentas del Trabajo independiente, por la gestión de 1974, se liquidará y pagará conforme a las disposiciones legales vigentes al 31 de diciembre de 1973.

Artículo 4º.- Los impuestos a la Renta de capital movible, y de alquileres correspondientes a personas Naturales y/o jurídicas, se liquidarán y pagarán con arreglo a las disposiciones vigentes en 1973.

Artículo 5º.- El impuesto a las utilidades de las Empresas, correspondientes al año 1974, se pagará de acuerdo a las disposiciones vigentes al 31 de diciembre de 1973, con la sola única tasa del 30%, la cual incluye cualquier otra participación de otras entidades en este impuesto.

Artículo 6º.- Las personas naturales que resulten Contribuyentes del impuesto a la renta total, liquidarán y pagarán el tributo de acuerdo con los DD.SS. Nos. 08619 y 08691 de 8 de enero y 12 de marzo de 1969, respectivamente; sin embargo en los casos en que el impuesto resultante sumado a los impuestos cedulares, servicios personales, capital movible y renta de inmebles, fuera mayor que el impuesto calculado con las deducciones establecidas por los Artículos 47º., 48º., 49º. y la aplicación de la escala del artículo 53º, todos del D.S. Nº. 11153 de 26 de octubre de 1973, se pagará el impuesto de acuerdo a esta última liquidación.

Artículo 7º.- Las remesas o pagos al exterior de rentas de cualquier naturaleza, efectuados por personas naturales o jurídicas, por la presente gestión, se sujetarán a las disposiciones legales vigentes al 31 de diciembre de 1973.

Artículo 8º.- El pago de la Renta Total de Minería Chica, se sujetará a lo dispuesto por el Art. 3º. del D.S. Nº. 11512 de 2 de junio de 1974.

Artículo 9º.- Se declara en vigencia el D.S. Nº. 9609 de 10 de marzo de 1971 y se deroga el Art. 84º. del Decreto Ley Nº. 11153 y el Art. 94º. del D.L. Nº. 11154, ambos del 26 de octubre de 1973 y en su integridad el D.S. Nº. 11319 del 1º. de febrero de 1974 y se abroga el D.L. Nº. 11855 de 3 de octubre de 1974.

El señor Ministro de Estado en el Despacho de Finanzas, queda encargado de la ejecución y cumplimiento del presente Decreto.

Es dado en el Palacio de Gobierno de la ciudad de La Paz, a los veinte días del mes de diciembre de mil novecientos setenta y cuatro años.

FDO. GRAL. HUGO BANZER SUAREZ
Fdo. Alberto Guzmán S.
Fdo. Juan Pereda A.
Fdo. René Bernal E.
Fdo. Juan Lechín S.- Min. Energía e Hidrocarburos a.i.
Fdo. Víctor Castillo S.
Fdo. Waldo Bernal P.
Fdo. Julio Trigo R.
Fdo. Víctor Gonzales F.
Fdo. Mario Vargas S.
Fdo. José Antonio Zelaya
Fdo. Alberto Natusch B.
Fdo. Jorge Torres N.
Fdo. Walter Nuñez R.

ES COPIA FIEL DEL ORIGINAL
Fdo. Alfredo Medina Ardaya
Jefe del Depto. Archivo
del Palacio de Gobierno

ES COPIA DE COPÍA LEGALIZADA
David Bladez Ll.
Jefe de Archivo del
Ministerio de Finanzas

CORPORACION BOLIVIANA DE FOMENTO

INGENIO AZUCARERO "BERMEJO"

SEGUNDA CONVOCATORIA A PROPUESTAS

Habiéndose declarado desierta la primera licitación para la provisión de ocho (8) tractores para el Ingenio Azucarero de Bermejo, Tarija, por la Honorable Junta de Almonedas de Corporación Boliviana de Fomento en su reunión del día 6 de enero de 1975, la Corporación Boliviana de Fomento invita por segunda vez a las firmas importadoras y fabricantes nacionales a presentar sus propuestas para la provisión de ocho (8) tractores de acuerdo a las siguientes especificaciones:

TRACTOR
70 a 75 HP a la barra de tiro a 1.000 mts. sobre el nivel del mar Motor Diesel.
Motor de camisas cambiables
Toma de fuerza independiente de 540/1.000 rpm.
Enganche de 3 puntos
Control hidráulico remoto
Ruedas traseras ajustables
Estuche de herramientas

En la calificación se considerará el tiempo mínimo de entrega, facilidades para la obtención de repuestos que ofrezcan los proponentes y forma de pago, los precios deberán ser CIF-BERMEJO.

Las propuestas deberán ser presentadas hasta las 18 horas del día martes 21 del presente mes en el Departamento Jurídico de la Corporación Boliviana de Fomento (Edificio La Urbana-4to. piso) en sobre sellado y lacrado, adjuntando a la propuesta Boleta de Garantía Bancaria a la orden de Corporación Boliviana de Fomento por el 5 x 1000 del valor de la propuesta más $b. 50.- (Fijo) con validez de 30 días después de la expiración del plazo de entrega además del papel sellado y timbres de Ley (1 x 10.000) del valor de la propuesta.

La Corporación Boliviana de Fomento se reserva el derecho de declarar desierta la presente convocatoria.

La Paz, 6 de enero de 1975.

Acuerdo de EE.UU. con la ITT acerca de la expropiación efectuada por Chile en 1974

WASHINGTON, 7 (AP).- Una agencia del gobierno estadounidense declaró hoy que había llegado a un acuerdo con la International Telephone and Telegraph Corporation acerca de la reclamación de 95 millones de dolares en seguros por la expropiación de su subsidiaria la Compañía de Teléfonos de Chile.

El presidente de la agencia gubernamental, la Overseas Private Investment Corporation (OPIC), Marshall T. Mays, dijo que el acuerdo estaba basado en la solución de las negociaciones de la ITT con el gobierno chileno.

El gobierno de Chile accedió a pagar un total de 125,2 millones de dólares a la ITT por los activos de su subsidiaria nacionalizada.

De acuerdo con los términos del acuerdo entre la OPIC y la ITT, dicha agencia gubernamental estadounidense adquirió pagarés avaluados en 35 millones de dolares de la ITT y garantizó pagarés adicionales por valor de 59 millones de dólares emitidos a ITT por la Corporacion Chilena de Fomento, CORFO. La OPIC devolvió asimismo primas por valor de cuatro millones de dólares pagados por la ITT después de la expropiación.

Bajo el acuerdo con el gobierno de Chile, la ITT recibió 12 millones de dólares en efectivo por la parte principal y los intereses de la deuda que tenia la compañía de teléfonos con ITT.

S.A.M.A.P.A.

AVISO A LOS USUARIOS DEUDORES

No obstante las contínuas prórrogas para que los usuarios pongan al día sus pagos por consumo de agua potable, un enorme porcentaje se ha mostrado renuente a este cumplimiento, por este motivo SAMAPA comunica a los usuarios que no han cumplido con el pago de sus facturas hasta la fecha, que desde el día lunes 13 del presente, se procederá al corte de nuestros servicios, en las conexiones domiciliarias de toda la ciudad de La Paz, así como en las Villas- Ciudad Satélite y las demás poblaciones circundantes.

La Paz, enero 7 de 1975

DPTO. DE RELACIONES PUBLICAS

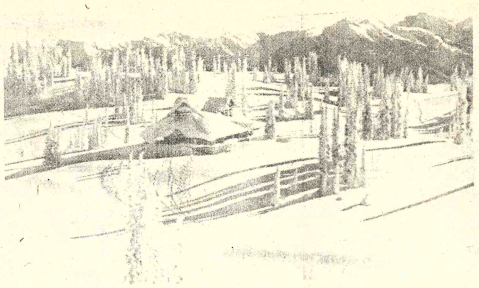

ESCENA REAL.- Mount Revelstoke 7 (AP).- La ventana cubierta de nieve en el Parque Nacional de esta ciudad británica, parece una creación de fantasía para una tarjeta navideña, sin embargo, la escena es real. (Radiofoto AP).

Fuerzas comunistas conquistaron Phuoc Long

SAIGON 7 (AP).- Fuerzas comunistas conquistaron hoy la capital provincial de Phuoc Long después de seis días de ataque y completaron así la conquista de la provincia de Phuoc Long, informó el alto mando del gobierno de Saigón.

Los comunistas conquistaron además una base que custodia Tay Ninh, otra capital provincial situada 115 kilometros al suroeste de Phuoc Binh, dijo el alto mando. Un vocero dijo que el contacto por radio con las fuerzas del gobierno en Phuoc Binh se perdió alrededor de las 09.30 hora local, tras atacar toda la noche la plaza unos 6.000 infanteros norvietnamitas apoyados por tanques y varios miles de andanadas de cañonazos.

Los jefes militares dijeron que pequeñas unidades de zapadores survietnamitas tratan de escapar de la capital provincial, cercana a la frontera camboyana.

Phuoc Binh es la segunda de las 44 capitales provinciales survietnamitas que cae en poder de los comunistas en toda la guerra y la primera en ser conquistada por sus fuerzas desde la conquista de Quang Tri, capital de la provincia más septentrional del país, durante la ofensiva pascual de 1972.

Egipto afirma:

Ataque a pozos petroleros significaría retroceso en historia de la civilización

EL CAIRO, 7 (AP).- El Ministro egipcio de Información, Kamal Abul Magd, dijo hoy que una intervención militar norteamericana contra los campos petroleros árabes representaría el más grave retroceso en la historia de la civilización moderna.

Calificó de importunas e innecesarias las recientes declaraciones del Secretario Norteamericano de Estado Henry Kissinger acerca de una posible intervención y dijo que Egipto espera que los Estados Unidos formulen pronto declaraciones mas moderadas y aceptables.

Pero el Ministro no indicó que la declaración hubiese afectado en forma adversa el papel mediador de Kissinger en el Medio Oriente.

La puerta sigue abierta a todas las proposiciones, dijo Abul Magd en conferencia de prensa. Dijo que Egipto sigue apoyando negociaciones escalonadas que precedan una reanudación de la conferencia de paz de Ginebra, o sea, la misma posición por la que aboga Kissinger.

Abul Magd dijo que a menos que haya indicios de adelantos, la conferencia de Ginebra no tendría sentido, y agregó que el Presidente Anwar Sadat no considera a Ginebra como una ciudad sino como un ambiente de paz.

Indicó que el ambiente de Ginebra incluiría buenas relaciones con las dos superpotencias solidaridad entre los estados árabes y pruebas concretas de que Israel está dispuesta a refirarse de territorios árabes ocupados.

No podemos sino continu trabajando en todos los fren dijo Abul Magd pues regresar a la situación de guerra ni paz sería preludio otra guerra.

El Ministro negó que Egi hubiese recibido hace p proposiciones de paz trocinadas por los Estados U dos y relacionadas repliegues parciales israelies el Sinai.

Dijo que Egipto continu combatiendo las differenc dentro de las filas árabes, e el conflicto entre Jordania y Organización de Liberación Palestina, ya que la unidad bes es piedra angular de posicion negociadora egip

Izquierdistas mexicanos protestan contra la policía por la muerte de un profesor

MEXICO, D.F. 7 (AP).- Varios grupos de izquierda reaccionaron hoy airadamente contra la policia por la muerte de un profesor comunista ocurrida en una celda mientras era investigado sobre una presunta conjura subversiva en México y Centroamérica.

La policia informó ayer que el profesor Hilario Moreno Aguirre se suicidó ahorcándose con un trozo de frazada mientras estaba detenido para investigar su responsabilidad en la falsificación de pasaportes para traer a México a activistas de Guatemala, Honduras y El Salvador.

Un grupo de escritores, maestros e investigadores de la Universidad Nacional Autónoma de México (UNAM) dice hoy en un manifiesto que la muerte de Moreno Aguirre no es un hecho aislado, se suma a la cadena de crimenes cometidos contra presos politicos y comunes en las carceles del distrito federal.

El partido mexicano de los trabajadores, en formación, dice que en los últimos días han ocurrido en el país gravisimas violaciones a las garantias individuales y sociales y denuncia que en la misma forma como se detuvo a Moreno Aguirre, sin orden judicial ni justificación legal, fue detenida la viuda del escritor guatemalteco Raúl Leiva, cuyo paradero aún se ignora.

El movimiento revolucionario del magisterio, una influyente agrupación del sindicato de maestros dice hoy: protestamos enérgicamente por este asesinato (y) exigimos también que cesado de la dirección gen de policía y tránsito, el Gen Daniel Gutierrez Santos, ponsable intelectual de asesinato.

El diario El Dia entrevis los médicos legistas practicaron la autopsia al dáver, y expresa extrañez que se haya realizado a las 2 horas del domingo cua usualmente el servicio mé forense no altera su hor burocrático.

El diario atribuye a legistas haber dicho que e dazo de frazada con que seg policía se ahorcó Mo Aguirre era un trozo e suficiente para rodear el c y jalarlo con las manos, pe para colgarse. El nudo esta la altura de la nuca, dijer

Agrega que el cad presentaba derrames inter la altura de las sienes.

El Partido Popular Socia que generalmente sostiene línea política pro gobier se suma a la protesta ficando de infudios las vers oficiales sobre la muerte profesor.

La policia informó que agentes detuvieron en un tación del metro a Ea Martinez López y que confesó llevaba pasapo partidas de nacimientos dulas de identidad vadoreñas, guatemaltec mexicanas a Moreno Ag para falsificarlas.

Ya apareció!

Atrévase a ser mujer!

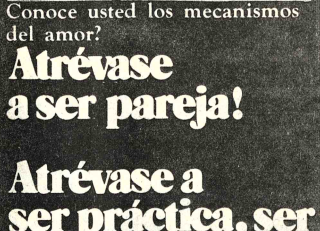

Conoce usted los mecanismos del amor?

Atrévase a ser pareja!

Por qué temerle al Edipo?

Atrévase a ser madre!

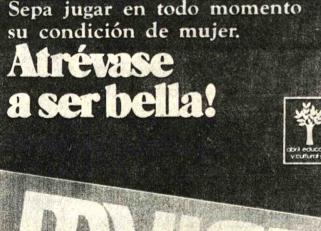

Sepa jugar en todo momento su condición de mujer.

Atrévase a ser bella!

Atrévase a ser práctica, ser sana, ser en el mundo.

Ahora será mucho más fácil. Ser mujer y conocer a la mujer. Abril Educativa y Cultural, editores de LIBRO DE LA VIDA, ha volcado la experiencia de un equipo de médicos, sociólogos, psiquiatras, sexólogos, en 75 lujosos fascículos coleccionables, a todo color.

En cada fascículo, seis temas permanentes!
• Ser pareja • Ser bella • Ser práctica • Ser en el mundo • Ser sana • Ser madre.

Y de cada tema, la información más completa, actual y necesaria para la mujer de hoy.
En cada contratapa, además, la biografía de las mujeres más famosas del mundo.
Una enciclopedia indispensable para la mujer moderna.

Todos los martes. $ b.12

Atrévase a SER MUJER

Fascículos semanales coleccionables.

Distribuyen: DISMO LTDA. - Comercio 806 - La Paz AGENCIA MODERNA: Oruro - Cochabamba - Santa Cruz

URGENTE

Necesitamos encofradores con certificados de trabajo.
Presentarse en Hotel Sheraton Fernando Guachalla Esq. Capitán Ravelo.
EMPRESA CONSTRUCTORA BARTOS Y Cía. S. A.

COMPRAMOS AL CONTAD

Importante Empresa Comercial requiere con urgencia un local apto para almacén de aproximadamente 300 metros cuadrados en zona Central, preferentemente en Calle Comercio. Eventualmente en el área comprendida entre Ingavi, Socabaya, Potosí y Yanacocha.
Referencias Casilla Correo N°. 5836.

LA PAZ, 3 DE ENERO DE 1975.

SUCS. ZIEGLER LTDA.,

AGENTES GENERALES DE ADUANAS

Comunica a su distinguida clientela de Industria, Comercio y Banca, el traslado de sus oficinas a la Avenida "1 de Julio" N°. 1490, EDIFICIO AVENIDA 7°. piso.

INDUSTRIA BOLIVIANA

CAL IBOCAL Ltda

CAL INDUSTRIAL
* Para Agua potable
* Curtiduría
* Fabricación de azúcar
* Perforación de pozos petroliferos
* Proceso metalúrgico
Variedad de calcitas y calizas

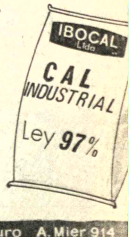

IBOCAL Oruro A. Mier 914
TEL. 51067 CASILLA 146 CABLES IBOCAL

Fracasó venta de oro en EE.UU. , pero se evidenció que aún existe sentido común

..WASHINGTON, 7 (AP) - La subasta de oro del gobierno norteamericano fue un fracaso, pero evidenció que los estadounidenses no han perdido su sentido común, según funcionarios del Tesoro.

En el remate de oro de la Tesorería Nacional, la demanda fue inferior a la que anticipó en general, según reza un comunicado del Departamento del Tesoro, emitido ayer.

Aunque el gobierno puso en subasta dos millones de onzas de oro, recibió ofertas únicamente por un total de 954.800 onzas, y las aceptó solamente para 750.000 onzas.

Al parecer, la mayor parte del oro vendido lo fue a bancos extranjeros. La oferta más grande fue por 400.000 onzas, hecha por el Dresdner Bank de Nueva York, subsidiaria de la institución homónima alemana.

La lista completa de las ofertas hechas se dará a conocer hoy.

A excepción de algunas ofertas hechas por industrias y bancos de los Estados Unidos, la mayor parte de las ofertas fue hecha por lingotes individuales de 400 onzas, la cantidad mínima para la cual se aceptaban ofertas.

El precio-oferta mínimo aceptado por el gobierno fue de 153 dólares la onza, precio considerablemente más bajo que el nivel de precios del metal en el mercado mundial, aunque hubo otras ofertas de hasta 185 dólares la onza.

El Secretario del Tesoro William E. Simon expresó complacencia porque el público norteamericano no se abalanzó a comprar oro a los elevados precios actuales. Ello prueba que el pueblo estadounidense es bastante más astuto de lo que se cree, manifestó Simon en conferencia de prensa.

De las 219 ofertas recibidas, se aceptaron 100 solamente.

La falta de interés por la subasta de ayer fue una victoria, en cierto sentido, para funcionarios del Departamento del Tesoro. Ellos habían procurado desalentar la compra de oro señalando que no reditúa intereses como el dinero en efectivo, que el precio del metal puede tanto aumentar como declinar, en idéntica proporción de probabilidades y que la compra masiva de oro bien podría perjudicar a la economía de la nación.

Hoy en la historia

POR THE ASSOCIATED PRESS

Hoy es miércoles 8 de enero, octavo día de 1975. Faltan 357 para terminar el año.

EN UN DIA COMO HOY

1537- Por bula del Papa Paulo III se crea la Diocesis del Cuzco, primera de la América del Sur.

1601- Nace en Zaragoza el jesuíta y filósofo Baltasar Gracian.

1642 - Fallece en Florencia el sabio Galileo, a los 77 años.

1679- El francés La Salle descubre las Cataratas del Niágara.

1751- Se declara en Barcelona una epidemia de peste bubónica.

1706- Los ingleses ocupan Egmont, puerto de las Islas Malvinas.

1781- Primer número del periódico argentino "noticias recibidas de Europa", primer Ejemplar de tipografía bonaerense.

1806- Gran Bretaña ocupa el cabo de Buena Esperanza.

1815- Fuerzas norteamericanas vencen a los ingleses que intentan ocupar Nueva Orleans, último capítulo de la guerra de 1812.

1870- Nace en Cadiz el futuro dictador español, Miguel Primo de Rivera.

1885- Tratado de paz y amistad entre España y el Ecuador.

1896- Fallece en París el poeta Paul Verlaine.

1918- El Presidente norteamericano Woodrow Wilson hace público un mensaje de paz en 14 puntos en que se basará el Tratado de Versalles.

1926- Ibn Saud ocupa el trono de Hedjaz tras ser expulsado el Rey Hussein y da al reino el nombre de Arabia Saudita.

1949- El gobierno nacionalista chino solicita a Estados Unidos, Francia, Gran Bretaña y la Unión Soviética que intervengan en la guerra civil de ese país- las cuatro potencias se niegan a hacerlo.

1969- Un grupo numeroso de cubanos se abre paso a tiros hasta la base norteamericana de Guantánamo, escapando al régimen comunista.

CUMPLE AÑOS HOY: El actor cinematográfico José Ferrer. 62.

PENSAMIENTO DE HOY: Sólo se crece cuando se está sólo - proverbio indú.

Huelga de obreros en España en apoyo de demanda laboral

BARCELONA 7, (AP).- Los 8.000 obreros del turno de mañana de la planta de fabricación de automóviles SEAT (Sociedad Española de Automóviles de Turismo) fueron hoy a la huelga y una cuarta parte de ellos efectuó manifestaciones frente a la sede de los sindicatos en el centro de esta ciudad, en apoyo de demandas laborales.

Se espera que los turnos de la tarde y la noche, con un total de 19.000 obreros, se unan al movimiento.

Los trabajadores reclaman elecciones inmediatas para la selección democrática de sus representantes laborales.

- TITULOS DOCTORALES.-- Loughborough, Inglaterra, (AP).- Marido y mujer, Philip y Ruth Parry, de Ringwood, Inglaterra, reciben sus títulos doctorales en la Universidad de Tecnología. El se especializó en computadoras y ella en diseño fabril (Radiofoto AP)

Hallaron huellas del "Yeti" en el Himalaya

VARSOVIA, ENE. 7 (AFP).- Huellas del "Yeti" o "abominable hombre de las nieves" fueron obtenidas por alpinistas polacos en el Himalaya reveló hoy el diario local "Gazeta Robotnicza".

Los alpinistas habían fracasado estos días en una tentativa para escalar el pico Lhotse, en el Himalaya, donde se levanta el Everest, el pico más alto del mundo.

Será necesario aguardar el regreso a Polonia de la expedición añadió el diario, para ver si las películas tomadas aportarán una prueba definitiva de la enigmática existencia del "abominable hombre de las nieves", ese fabuloso descrito por numerosos exploradores.

Muchos escépticos, indica el diario, conceden al tema el mismo tratamiento reservado al legendario monstruo de Lochness, en Escocia.

Pero "numerosas pruebas demuestran que el problema del "Yeti" deberá ser tratado de una manera mucho más científica que humorística", concluyó la gazeta robotnicza.

Uruguay analiza el

Comercio de EE.UU.

BUSCA CASA

Técnico petrolero busca casa amueblada o sin amueblar, preferible Calacoto o la Florida.

Teléfonos 83801 - 82420

SILVANA

El reloj de las multitudes

Representantes para Uyuni: Antonio Ruiz Arce. Distribuidores para Bolivia: HORACIO PEISER Casilla 569 Cochabamba.

MINISTERIO DE URBANISMO Y VIVIENDA

DIRECCION GENERAL DE DESARROLLO URBANO

Se recuerda a todos los profesionales y/o Empresas Consultoras dedicadas a la Planificación Urbana, la obligación que tienen de registrar su inscripción en la Dirección General de Desarrollo Urbano y Regional, de acuerdo con lo establecido por el Decreto Supremo 09933 del 21 de Septiembre de 1971, requisito sin el cual no podrán realizar trabajos en el campo referido.

La Paz, 7 de Enero de 1975

Walter Peña
Relacionador Público
Min. Urbanismo y Vivienda

CLASES DE IDIOMA JAPONI

LA SOCIEDAD JAPONESA comunica que c abiertas las inscripciones de idioma japonés a pa día LUNES 6 hasta el día SABADO 11 del presen

Las inscripciones se recibirán en los siguient rios:

Los días lunes a viernes de horas 18:00 a 2(el día sábado de horas 15:00 a 18:00.

En su secretaria que está ubicada en la call Colorados esquina Federico Zuazo. Tel. 55092.

Los profesores son: T. OHNO, Y. ASAT MADA. R. NIKAIDO. ECTE.

Para que un aparato telefónico marche bien es necesario usarlo adecuadamente. Controle a sus hijos y evite que estos jueguen con el teléfono.

GRACIAS

FONITO

DEPARTAMENTO DE RELACIONES PUBLICAS T.A.S.A

LOTERIA DE FACTURAS

EXTRACTO

SORTEO REALIZADO EL 4 DE ENERO DE 1975

EL PRESENTE EXTRACTO ESTA DE ACUERDO AL DE LOTERIA NACIONAL DE BENEFICENCIA Y SALUBRIDAD

No.	Premio	No.	Premio	No.	Premio	No.	Premio	No.	Premio	No.	Premio	No.	Premio
10050	150.-	13388	150.-	19859	150.-	25422	150.-	28580	150.-	31420	150.-	34389	150.-	38632	150.-
10846	150.-	13775	150.-	20012	150.-	25519	150.-	28850	150.-	31671	150.-	34777	150.-	38887	150.-
11359	150.-	14426	150.-	20464	150.-	25658	150.-	28965	150.-			35882	150.-	39164	150.-
11480	150.-	15083	150.-	21389	150.-	25689	150.-	29218	150.-	31960		36078	150.-	39170	150.-
11644	150.-	15355	150.-	21786	150.-	25784	150.-	29470	150.-	COCINA A GAS		36193	150.-	39330	150.-
11694	150.-	15425	150.-	21941	150.-			29522	150.-			36213	150.-	39355	150.-
11724	150.-	15641	150.-			25997	150.-	29959	150.-	32075	150.-	36378	150.-	39453	150.-
		16066	150.-	21960		25998	150.-	30309	150.-	32165	150.-	36573	150.-	39564	150.-
11960		16168	150.-	COCINA A GAS		26443	150.-	30347	150.-	32255	150.-	37094	150.-	39576	150.-
UN AUTOMOVIL		16922	150.-			26633	150.-	30353	150.-			37283	150.-	39714	150.-
VOLKSWAGEN"		17152	150.-	22839	150.-	27220	150.-	30448	150.-	32514		37404	150.-		
		17336	150.-	23584	150.-	27260	150.-	30654	150.-	JUEGO		37463	150.-	CON UNA	
12662	150.-	17608	150.-	23961	150.-	27317	150.-	30909	150.-	COMEDOR		37472	150.-	RADIO	
12761	150.-	17858	150.-	24150	150.-	27448	150.-	30957	150.-			37501	150.-		
12839	150.-	17997	150.-	24157	150.-	27492	150.-	31005	150.-	32759	150.-	37596	150.-	10960	
13066	150.-	18085	150.-	24186	150.-	27526	150.-	31019	150.-	33760	150.-	37611	150.-	12960	
13098	150.-	18284	150.-			27612	150.-	31093	150.-	34189	150.-	37719	150.-	13960	
13211	150.-	18392	150.-	24699		27833	150.-	31119	150.-	34253	150.-	37897	150.-	14960	
		18775	150.-	COCINA		28045	150.-	31209	150.-	34379	150.-	38464	150.-	15960	
				ELECTRICA										16960	

Lic. MARCELO ZALLES BARRIGA
Director General de la Renta Interna

NESTOR ORTUÑO OLIVER
Administrador Distrital.

JAIME CASTILLO GALARZA
Interventor de la Contraloria

MARIO LARE
Jefe: Loteria

LOS NUMEROS QUE FIGURAN A CONTINUACION TIENEN Sb. 80.- (POR PROGRESION-)

10	11	12	13	14	15	16	17	18	19	20	21	22	23	24	25	26	27	28	29	30	31	32	33	34	35	36	37	38	39
0062	11011	12033	13055	14004	15026	16048	17070	18019	19041	20063	21012	22034	23056	24005	25027	26049	27071	28020	29042	30064	31013	32035	33057	34006	35028	36050	37072	38021	39043
0135	11084	12106	13128	14077	15099	16121	17143	18092	19114	20136	21085	22107	23129	24078	25100	26122	27144	28093	29115	30137	31086	32108	33130	34079	35101	36123	37145	38094	39116
0208	11157	12179	13201	14150	15172	16194	17216	18165	19187	20209	21158	22180	23202	24151	25173	26195	27217	28166	29188	30210	31159	32181	33203	34152	35174	36196	37218	38167	39189
0281	11230	12252	13274	14223	15245	16267	17289	18238	19260	20282	21231	22253	23275	24224	25246	26268	27290	28239	29261	30283	31232	32254	33276	34225	35247	36269	37291	38240	39262
0354	11303	12325	13347	14296	15318	16340	17362	18311	19333	20355	21304	22326	23348	24297	25319	26341	27363	28312	29334	30356	31305	32327	33349	34298	35320	36342	37364	38313	39335
0427	11376	12398	13420	14369	15391	16413	17435	18384	19406	20428	21377	22399	23421	24370	25392	26414	27436	28385	29407	30429	31378	32400	33422	34371	35393	36415	37437	38386	39408
0500	11449	12471	13493	14442	15464	16486	17508	18457	19479	20501	21450	22472	23494	24443	25465	26487	27509	28458	29480	30502	31451	32473	33495	34444	35466	36488	37510	38459	39431
0573	11522	12544	13566	14515	15537	16559	17581	18530	19552	20574	21523	22545	23567	24516	25538	26560	27582	28531	29553	30575	31524	32546	33568	34517	35539	36561	37583	38532	39554
0646	11595	12617	13639	14588	15610	16632	17654	18603	19625	20647	21596	22618	23640	24589	25611	26633	27655	28604	29626	30648	31597	32619	33641	34590	35612	36634	37656	38605	39627
0719	11668	12690	13712	14661	15683	16705	17727	18676	19698	20720	21669	22691	23713	24662	25684	26706	27728	28677	29699	30721	31670	32692	33714	34663	35685	36707	37729	38678	39700
0792	11741	12763	13785	14734	15756	16778	17800	18749	19771	20793	21742	22764	23786	24735	25757	26779	27801	28750	29772	30794	31743	32765	33787	34736	35758	36780	37802	38751	39773
0865	11814	12836	13858	14807	15829	16851	17873	18822	19844	20866	21815	22837	23859	24808	25830	26852	27874	28823	29845	30867	31816	32838	33860	34809	35831	36853	37875	38824	39846
0938	11887	12909	13931	14880	15902	16924	17946	18895	19917	20939	21888	22910	23932	24881	25903	26925	27947	28896	29918	30940	31889	32911	33933	34882	35904	36926	37948	38897	39919
—.—	—.—	12982	—.—	14953	15975	16997	—.—	18968	19990	—	21961	22983	—.—	24954	25976	26998	—.—	28969	29991	—.—	31962	32984	—.—	34955	35977	36999	—.—	38970	39992

★ ESTE ATENTO A LA FECHA DE CANJE PARA NUESTRO PROXIMO SORTEO

POR TODA COMPRA O
EXIJA SU FAC

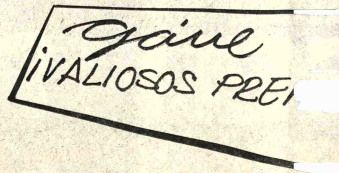

SENSACIONAL!

VW. 1975

PRIMEROS EN BOLI

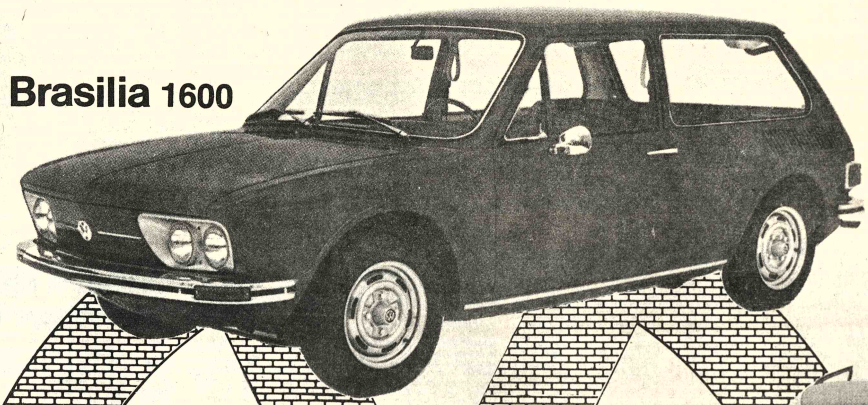

Brasilia 1600

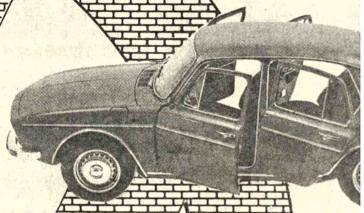

TL 4 PU
16

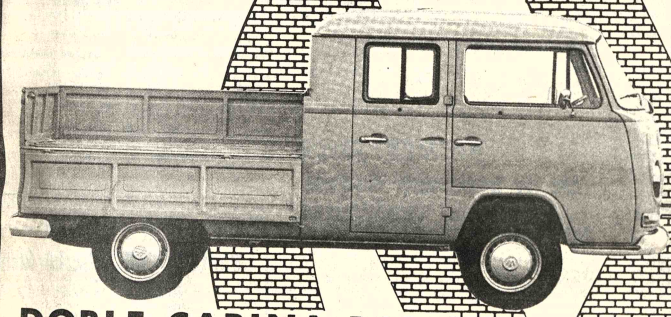

DOBLE CABINA 1600

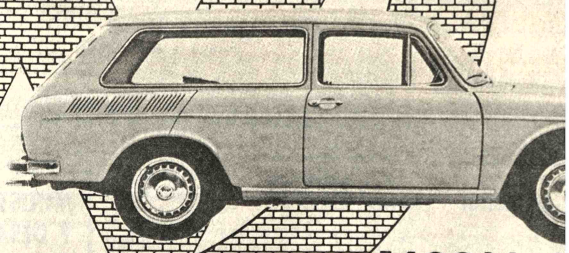

1600 Vari

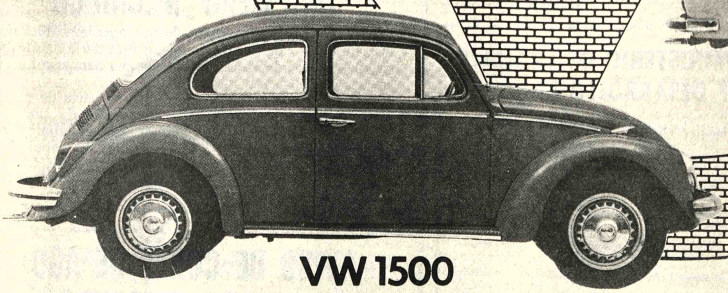

VW 1500

Consulte créditos

ENTREGA INMEDIATA

VOLKSWAGEN... ES M

HANSA Ltda.

Y la organización Volkswagen en Bolivia

Créditos de USAID

Con 250 mil dólares se investigarán recursos naturales en el trópico

El Instituto Nacional de Colonización utilizará alrededor de 250 mil dólares, provenientes de un crédito de USAID, para realizar una investigación de recursos naturales en zonas tropicales del oriente boliviano.

Según se informó, los trabajos a realizarse en estas regiones son los siguientes: Mapeo de zonas ubicadas en tierras bajas, llanuras, parte oriental del Noroeste y región fronteriza con el Paraguay. Se espera conceder prioridad a la zona que abarca el Proyecto San Julián, en vista de que el citado Instituto lleva a cabo un programa de colonización.

Se dijo también que el estudio encarará una investigación de las tierras ubicadas alrededor de la ciudad de Santa Cruz, lo que incluirá un inventario agrícola del área, con el objeto de evaluar su potencial agropecuario y las posibilidades de expansión.

El Director del Instituto Nacional de Colonización, Mayor Guillermo Vélez Salmón, solicitó al doctor Carlos Brookman, Director del Programa ERTS en Bolivia el presupuesto de costos que demandará el programa a efectuarse. Este presupuesto deberá tener especificaciones técnicas que permitan una descripción completa del trabajo a ejecutarse.

-RECLUTAMIENTO.-- Postulantes a guardias de seguridad pública, con destino al Regimiento Policial N° 3.--, que funcionará en Trevi-ri. El año son inscritos en las dependencias de la Policía, en la calle Almirante Grau y Colombia. En la fotografía se puede observar la afluencia de futuros guardias, en espera del exámen médico, previo al exámen de conocimientos generales.

El Gral. Banzer asistirá a celebraciones en Vinto

Mañana se cumplirá el cuarto aniversario de la planta en marcha de la Fundición de Estaño de Vinto, fecha que también ha sido escogida como "Día del Metalurgista". Con este motivo, la Empresa Nacional de Fundiciones ha preparado un programa de celebraciones que se desarrollará en La Paz y Oruro. En las oficinas de ENAF se reiteró que el acto a cumplirse mañana en la planta metalúrgica de Vinto contará con la presencia del Presidente de la República, Gral. Hugo Banzer.

FIRMA DE PROTOCOLO

Hoy a Hs. 11 tendrá lugar la firma de protocolo entre ENAF y la empresa checoslovaca SKODAEXPORT, para la installación de una planta de ferroaleaciones en Viacha.

En la Empresa Nacional de Fundiciones se explicó que "la necesidad de transformar los concentrados de wolfram, que actualmente exporta nuestro país, determinó que el Gobierno estudie su procesamiento. La disponibilidad de tecnología por parte del mercado occidental hace que, dentro de las alternativas de producción consideradas, Carburo de Tungsteno Tungsteno en Polvo y Ferro Wolfram, sea esta última la más viable a corto plazo, sin descartar las dos primeras".

Se indicó también que la Empresa Consultora Arhur D'Little preparó inicialmente el estudio de oportunidad que sirvió de base para la elaboración del informé Técnico-Económico efectuado posteriormente por SKO-DAEXPORT, que también financiará la contratación de equipos.

De acuerdo a un documento de ENAF, la instalación de la planta de ferroaleaciones especiales demandará una inversión estimada en 3.500.000 dólares, incluyendo 500.000 dólares como capital de trabajo.

Esta planta será ubicada en Viacha.

RECONOCIMIENTO A LA PRENSA

Hoy, a hs. 12, igualmente en las oficinas de ENAF, se efectuará la entrega de pergaminos a la Asociación Nacional de la Prensa. Asociación Boliviana de Radiodifusión y Asociación de Corresponsales de la Prensa Internacional.

EN VINTO

El programa a ser desarrollado mañana en Vinto considera los siguientes números salientes: Hs. 9.30, recepción al Presidente de la República en el Aeropuerto, Hs. 10, Acto conmemorativo al Cuarto Aniversario de la puesta en marcha de la Fundición de Estaño, inspección de obras e inauguración del Sistema de Recuperación para el Horno de Retención construido por ENAF.

ENTREGA DE TITULOS

El Director del Instituto Nacional de Colonización dispuso que en la primera quincena de enero se proceda a la entrega de 65 títulos a agricultores que se encuentran asentados en las Provincias Nor Yungas y Larecaja, Departamento de La Paz.

A la fecha, se procesan los expedientes para 28 colonos de la zona "La Esperanza", 28 campesinos del cantón Carrasco, 21 colonos de San Isidro y 16 personas de Caranavi.

El Instituto Nacional de Colonización tiene programado entregar títulos a campesinos asentados en los Departamentos de Cochabamba y Santa Cruz.

Consejo Consultivo de Alcaldía paceña

El Alcalde Armando Escóbar Uría designó a los miembros del Consejo Consultivo de la Municipalidad de La Paz que, en cumplimiento de disposiciones del gobierno, deberá colaborar a la autoridad edilicia.

El Consejo Consultivo de la Alcaldía será posesionado en una ceremonia que se cumplirá el próximo miércoles 15, a las 11 horas.

Dicho cuerpo consultivo ha sido constituido con las siguientes personas: Dr. Rolfanio Endara Velarde, Ing. Fernando Artieda Muñoz, Arq. Adolfo Navarro Flores, Arq. Fernando Calderón, Ing. Felipe Guzmán, Federico Nielsen Reyes, Mario Bedoya Bullivián y Lic. Napoleón López.

Se iniciará hoy edificación de laboratorios sanitarios

Para hoy está prevista la iniciación de los trabajos de construcción del edificio que servirá destinado al Laboratorio Central de Diagnóstico y Vacunas, dependiente del Ministerio de Previsión Social y Salud Pública.

El hecho motivará un acto, a las 11.00 horas, presidido por el titular del mencionado Ministerio, Cnl. Jorge Tiberio Navarro, y al que concurrirán otras autoridades sanitarias.

La construcción de ese edificio se hará en terrenos aledaños al Instituto Nacional de Laboratorios de Salud y del Hospital del Niño, en la calle Mayor Zubieta.

La empresa constructora COVIN será la encargada de llevar a cabo los trabajos de edificación, ya que resultó adjudicataria de las mismas como consecuencia de la convocatoria pública realizada para ese fin.

No se ha informado a cuanto ascenderá el valor de la construcción, pero se dijo que su importe está contemplado en el presupuesto fenecido del Ministerio de Salud.

Las autoridades sanitarias insistieron en varias ocasiones sobre la importancia del Laboratorio Central de Diagnóstico y Vacunas, para cuyo equipamiento se contará con la cooperación de organismos internacionales y de gobiernos amigos como el de Francia, cuyo Embajador Jean Mandereau, ha sido invitado al acto anunciado.

NUEVAS AUTORIDADES

Dos nuevas autoridades del Ministerio de Salud tomaron posesión de sus cargos. Se trata de los doctores Joaquín Salcedo Casillar y José Gabriel Herbas, como Jefe Nacional de Epidemiología, el primero, y Jefe del Servicio Dental de la Unidad Sanitaria de La Paz, el segundo.

El Dr. Salcedo Cuéllar, que se desempeñaba como Jefe de Epidemiología de la Unidad Sanitaria de La Paz, reemplaza al Dr. Carlos Loayza, quien ocupará similares funciones en la Caja Nacional de Seguridad Social.

El anterior Jefe del Servicio Dental de la Unidad Sanitaria de La Paz, Dr. Gonzalo Díaz Canseco, desempeñará ese mismo cargo en la Unidad Sanitaria de Tupiza.

Los nuevos funcionarios prometieron cumplir sus labores dentro de un esquema dinámico de trabajo.

Pronóstico del tiempo en La Paz

De acuerdo con el Boletín del Servicio Nacional de Meteorología e Hidrología, la ciudad de La Paz presentará hoy cielo poco nuboso a nublado, con precipitaciones ligeras en la zona de la Cordillera después del medio día. Se registrará poco cambio de temperatura y habrá vientos suaves del Sudoeste.

La temperatura máxima pronostica oscila entre 18.0 a 20.0 grados; la temperatura mínima será de 4.0 a 6.0 grados.

En El Alto de La Paz se registrarán las siguientes temperaturas: Máxima entre 15.0 a 17.0 grados; mínima: 2.0 a 4.0 grados.

Aprobaron Orden General de la Policía Nacional

Al grado de Sub Comisario:

(Conclusión)

Rodolfo Parra Quiroz, Módesto Alvarez Rosado, Santiago Sarvia Sanjinés, César Hurtado Mercado, Federico Molina Iriarte, Abel Aguilar Alcázar, Armando Ugarte Valencia, Agustín Yugar Vargas, Zenón Bustillos Miranda, Mario Tapia Pérez, Hugo Morales Rodríguez, Manuel Rivero Cabero, Armando Bustillos Mendieta.

Ratificaran grados: Jorge Payllo Mendoza, Julio Herrera Araoz, Plácido Sandoval Gutiérrez, Rafael Sardán Barrero, Héctor Quintana Perales Guillermo Lagarza Gallo y Adolfo Gonzales Mario.

Al grado de Detective de Primera.- Los Dtves. de 2da.: Raúl Pereira Uberguaga, David Lima Arana, Hugo Cornejo Pallares, Ivo de la Lira Nacimento, Benigno Terán Arnez, Augusto Cortés Quiroga, Eduardo Alba Bertelle, René Asab Vargas, José Méndez Teller, Antonio Calderón Lazo, Luis Violeta Cordero, Efraín Mendoza Carrasco, Freddy Torres Monzón, Manuel Aguilar Coronel, Freddy Cardón Ojeda, Edwin Natusch Vargas, Humberto Pérez Arce, Victor Eduardo Arana, Eduardo Pecho Ríos, Miguel Rodríguez Mena, Edgar Barrientos Cabezas, Andrés Gutiérrez Sánchez, Juan Mercado Deigadillo, Arturo Cadena Calderón, José Ovando Ferrufino, Victor Mercado Mariscal, Gerardo Serrón Limachi, Juan Ayat Torrico, Galo Trujillo Marin, Ricardo Pérez Román, Roberto Zapata Magne, Alberto Casab Benítez, Alejandro Garnica Pereira, Alfredo Gallo Gómez, Edmundo Seoles Chávez, Walter Raya Cárdenas, Filomeno Marca Mamani, René Revollo Pacheco, Roberto Avila Castellón, Fructuoso Rojas Gutiérrez, Mario Quispe Medina, Ricardo Pereira Ugarte, Juan Solíz Arce, Humberto Delfín Meza, Jorge Nuñez Palma, Elodoro Gutiérrez Sánchez, Ernaldo Vaca Mosqueira, Julio Zeballos Eslavichs, y César Moncada Julio.

Ratificaron grados: Iván Tavera Leytón, Franklin Tuchar Lara, Primo Escobar Portillo, Hugo Mancilla Salas, Victor Ramírez Orihuela, Hernán Arteaga García, Alex Rospligliosi Brañez, Mario Torrez Tejerina, José Palacios Fernández, Mario Carlos Romero L. y Luis Ortiz Peñaranda.

Al grado de Detectives de Segunda.- Los Dtves. de 3ra.: Jorge Villa Solares, Pastor Caballero Soliz, Edgar Marín Velasco, Jorge Arias Machicado, José Navarro Borda, Miguel Venegas Aparicio, Antonio Ríos Cortés, Julio Moreno Toledo, Felipe Olivera Castro, José Fernández Peralta, Guillermo Rodríguez Bustillos, Adolfo Mollinedo Luján, Jaime Castillo Flores, Mario Mendoza Equino, Humberto Sotomayor Torrico, Gonzalo Salazar Salazar, Abel Allaga Bustillos, Fernando Endara Ibañez, Angel Salazar Calustro, Armando Canaviri Colque, Luis Escobar Aliaga, Armando Rodríguez López, Gilberto Rodríguez Loza, Francisco Sánchez Flores, Freddy Ramos Terán, Teodoro Vela Quispe y Roberto Poveda Zambrana.

Ratificaron grados: Enrique Corrales Acarapi.

Al grado de Detective de Tercera.- Los Agentes: Gregorio García Cabrera, Iván Dorado Pereira, Daniel Balcázar Aguilar, Walter Miranda Salgueiro, Luis Montaño Vásquez, Isidoro Moreno Rodríguez, Donato Arpimaya Chávez, José Medina Marín, Gilberto Tardío Arredondo, Filiberto González Deheza, Edgar García Gonzales, Nicolás Jimenez Alcón, Orlando Ali Costa Romero, Carlos Zegarra Bravo, Job Gonzales Orellana, Elmo Flores Peñaranda, Luis C. Herrera Cabezas, José Peredo Montaño, Oscar Peña Cruz.

Ratificaron grados: Orlando Vargas Vallejos, Edgar López Sejas, Marcelo Aradiel Aramayo, Dionicio Bello Cabrera, Jorge Denker Malpartida, Willy Palomeque Mendieta, Humberto Eyzaguirre Vildozo, Macario Alba Velasco, Felipe Argandoña A., Galo Villacorta Montaño, Lucio Villca Quispe, Felipe Silva Borda, Alfredo Zuguana Centellas, Félix Inaca Terrazas, Freddy Espinoza Nava, Felipe Mujica Guillén y Freddy Rivera Riveros.

II.- OTRAS DISPOSICIONES.

a).- Los señores miembros de la Policía Nacional, que fueron ascendidos con cargo de ratificación de grado, que no se hayan presentado a los exámenes respectivos, no acumularán la correspondiente antigüedad, hasta tanto no den cumplimiento a dicho requisito, rindiendo y aprobando los exámenes respectivos.

b).- Asimismo, aquellos funcionarios policiales que no obstante de haber sido convocados a los correspondientes exámenes de ascenso no se presentaron a dichas pruebas, se atendrán a las disposiciones reglamentarias pertinentes.

(Fdo.).- Cnl. Pablo Caballero Díaz. COMANDANTE GENERAL DE LA POLICIA NACIONAL.- Conforme: Cnl. DEMA Juan Pereda Asbún, MINISTRO DEL INTERIOR, MIGRACION Y JUSTICIA.- Vo. Bo. Gral. Brig. Hugo Banzer Suárez, PRESIDENTE DE LA REPUBLICA. (Sello).- POLICIA NACIONAL.- DIVISION DEL PERSONAL.- Dirección General.

En 30 días se definirá situación de la Empresa Bolivian Power

- El Ministro de Coordinación, Gral. Juan Lechín Suárez, anunció que en 30 será definida la situación de la Empresa Bolivian Power.

Explicó que a la fecha, el status jurídico de la mencionada empresa no ha variado y se ofrece aún su venta al gobierno.

Lechín Suárez manifestó que el gobierno tiene conocimiento de que la Bolivian Power confronta problemas financieros por la falta de capital de operaciones. Añadió que el gobierno está estudiando alternativas sin que al momento halle conclusiones. "En los próximos 30 días habrá una definición, ya sea para que Bolivian Power continúe con su actual status jurídico o mediante una transacción, en el marco de una absoluta conveniencia y legalidad, se llegue a modificar este status total o parcial", afirmó.

Especulación y ocultamiento origina escalada de precios

Pese a las enérgicas advertencias del Ministerio de Industria y Comercio y de la Intendencia Municipal, la especulación y el ocultamiento que se observa en las ventas de los barrios de La Paz y los almacenes de abarrotes han originado una "escalada de precios".

La subida de precios no sólo se observa en los artículos de primera necesidad, sino en los mercados, debido a una falta de control drástico; los alimentos frescos, verduras, papa y otros han sido reajustados por las vendedoras sin que exista autorización alguna.

A la escasez de azúcar y arroz se ha sumado la virtual desaparición del aceite de importación.

En algunos establecimientos que fueron visitados, los tenderos dijeron "que la dueña" no estaba en el establecimiento, por lo que no podían vender el aceite comestible por latas, en cambio, ofrecieron por litros o botellas, con el evidente afán de obtener mejores ganancias.

El arroz, que desde hace semana empezó a escasear, es vendido hasta en 6 pesos la libra, hace un mes se comercializaba sólo a 5 pesos.

El Ministerio de Industria y Comercio insistió ayer que la distribución al por mayor de azúcar es normal, pero a nivel de pequeños comerciantes el artículo es escaso, por lo que éstos manifiestan que sólo pueden venderlo por libras, cuando no imponen con la compra obligada de otro producto.

Ayer, según se pudo observar en el Mercado Rodríguez, principal centro de aprovisionamiento de La Paz, hubo escasez de papa. Las cantidades que llegaron al mercado fueron acaparadas en su mayor parte por las llamadas "revendonas" de los mercados de la ciudad. El quintal se comercializó a 400 pesos y la arroba a 60.

Intendente coordina acción para reprimir especulación

No se justifica la escasez de artículos de primera necesidad ni la elevación de precios, dijo ayer el Intendente Municipal, Cap. Germán Guzmán, al tiempo de anunciar que sostiene conversaciones con ganaderos del Altiplano para asegurar la provisión de carne de esta ciudad.

Afirmó que la escasez de algunos artículos ha sido solucionada y que ya se advierte la desaparición de colas para la adquisición de azúcar. Afirmó también que no existe razón para el encarecimiento de los precios de los artículos esenciales de consumo y que la Policía Urbana ha recomenzado su campaña para defender la economía popular, controlando los precios en los mercados y en los puestos del comercio minorista.

Respecto al aprovisionamiento de carne, dijo que es normal y que para evitar que ese artículo no abastezcan las necesidades y demanda públicas ha sostenido conversaciones con ganaderos del Altiplano, con el objeto de que incrementen el aprovisionamiento de carne, a fin de que el mercado local tenga una existencia permanente de 36.000 kilos diarios, cantidad de consumo en la ciudad.

Al respecto, el Intendente Guzmán afirmó que no se justifica ningún reajuste de precios por parte de los proveedores de carne.

Interrogado el Intendente Municipal acerca de medidas adoptadas por funcionarios dependientes del Ministerio de Industria y Comercio, que prohibieron la salida de Cochabamba de verduras y papas, admitió que tal medida es evidentemente perjudicial para el mercado paceño, el cual, según dijo, se abastece del de Cochabamba. Sin embargo, expresó que la adopción de medidas para dejar sin efecto las del Ministerio de Industria y Comercio está fuera de su jurisdicción y competencia.

El Cap. Germán Guzmán, que ayer sostenía una reunión con jefes policiales, anunció que su despacho coordinaba una acción enérgica para reprimir la especulación en los precios y la ocultación de artículos de consumo esencial.

Distribuirán racionalmente los proyectos agropecuarios

Con el objeto de que el desarrollo del sector agropecuario sea armónico y adecuado en todas las zonas ecológicas, el Ministro Natusch Busch, luego de sostener una reunión con técnicos de su despacho, dispuso la inmediata distribución racional de los proyectos agropecuarios.

Se informó que uno de los principales aspectos considerados por el Ministro y sus colaboradores es la producción agropecuaria, con especial énfasis en la producción de alimentos, en las materias primas y en rubros de exportación.

Se dijo que la programación de los proyectos está en función de las posibilidades técnico-económicas del Ministerio de Asuntos Campesinos y Agropecuarios, por lo que se considera indispensable el fortalecimiento de los servicios técnicos, que a través de la Oficina de Planeamiento Sectorial, planifican la nueva estructuración.

De acuerdo con las instrucciones del Ministro, la División de Investigaciones Agropecuarias, con sus estaciones experimentales, debe jugar el principal papel dentro de estas prioridades, ya que la estratégica distribución de dichas estaciones darán solución a problemas técnicos, ecológicos, de productividad, uso de insumos, tipificación, calidad y comercialización de productos.

Según los informes proporcionados por las Escuelas Experimentales, se sabe que en el Altiplano, las cuatro estaciones trabajan y producen papas, cereales, forrajes y hortalizas y en ganadería, ovinos, camélidos y ganado lechero.

La Estación de Chinoli produce trigo y cereales menores. Las Estaciones Experimentales del Trópico y Yungas cultivan arroz, zorgo, maíz, oleaginosas, goma, castaña, palmas aceteras, frutas tropicales, hortalizas y forrajes.

Por otro lado, los viveros de Irupana, Caranavi y Chulumani se encuentran en la primera fase de producción de cítricos, horticultura, plátanos y achiote.

Incendio en Alto Seguencoma se produjo ayer en la mañana

Un incendio en el bosque de Alto Seguencoma se produjo en la mañana de ayer.

El incendio fue causado según versiones de los bomberos, por unos niños que se encontraban jugando en el lugar.

Aunque el fuego no tuvo mayores alcances, se produjo a 200 metros de las antenas de Radio Fides, que tienen una potencia de 200 voltios.

La Guardia de Policía por su parte, indicó que investiga los motivos del incendio y, según se dijo, estaría en condiciones de reconocer al grupo de niños que ocasionó el fuego.

Los terrenos pertencen al Colegio San Calixto y parece que fueron los niños de ese colegio quienes produjeron el incendio.

Construcción de un mercado en Llallagua

Para realizar un estudio de factibilidad destinado a la construcción de un mercado en Llallagua, fue firmado un convenio entre la primera autoridad de dicha localidad y la Empresa Consultora Multidisciplinaria.

El Alcalde de el mencionado centro minero, situado en el Departamento de Potosí, dijo que este estudio será posible gracias al financiamiento otorgado por el Servicio Nacional de Desarrollo Urbano SENDU, que posteriormente concederá préstamo para la construcción de la mencionada obra.

La Prefectura reparará colegio que fue parcialmente destruido

La Prefectura del Departamento entregó ayer a los representantes de la comunidad campesina de Sullcatiti-Konko un lote de materiales de construcción, destinado a la reparación del colegio de Jesús de Machaca, que sufrió daños de consideración por efectos de un viento huracanado, el mes de diciembre pasado.

Se entregaron ciento diez hojas de calamina y veinticinco kilos de clavos, para habilitar el local escolar antes de las labores escolares el próximo período lectivo.

Los pobladores de Sullcatiti-Konko agradecieron y prometieron también colaborar en las obras proyectadas por la Prefectura para la educación rural.

Como testimonio de ese agradecimiento, al finalizar su visita los campesinos entregaron al Prefecto dos trabajos de artesanía, elaborados por los comunarios. Este acto se cumplió en el despacho prefectural, Tcnl. Escobari Guerra, quién aprovechó la oportunidad para recomendar que "las obras deben ser mantenidas con sumo cuidado y esmero, porque dijo - es un esfuerzo de las autoridades departamentales para lograr el desarrollo del país y del departamento".

Los motociclistas deberán usar casco

El Servicio Nacional de Tránsito hizo conocer que, de acuerdo al artículo 96 del reglamento del Código de Tránsito, "los conductores y acompañantes que hacen uso de motocicletas deberán usar el caso de seguridad del tipo aprobado por la Policía de Tránsito".

La Dirección General y la Jefatura Departamental recomiendan a los conductores de motocicletas en general la obligación que tienen de usar el casco reglamentario por seguridad personal.

CARLOS FLORES DE LA

Cirujano Proctólogo

Especializado en el Exterior

Enfermedades Ano rectales HEMORROI complicaciones. Enfermedades Intestinales. Tratamiento MODERNO y Quirúrgico. Consultorio Av. Camacho 1377 4to. Piso. E Tels 53975/24777

Horario de 14.30 a 18.00

MINISTERIO DE TRABAJO Y DESARROLLO LABORAL

RESOLUCION MINISTERIAL N° 530-74 ----------
La Paz, 18 de diciembre de 1974 ----------
VISTOS Y CONSIDERANDO: ----------

Que en aplicación del Decreto Ley N° 11947 de 9 de noviembre del año en curso, se dictó el Decreto Supremo N° 11952 de 12 del mismo mes que faculta al Ministerio de Trabajo y Desarrollo Laboral designar a los Coordinadores Laborales ----------

Que el Supremo Gobierno puede requerir los servicios de las personas idóneas según dispone el Decreto-Ley N° 11948 de 9 de noviembre que instituye el Servicio Civil Obligatorio para todos los bolivianos mayores de 21 años. ----------

Que es necesario nombrar coordinadores laborales a fin de que estos representen a los trabajadores, en sus reclamos colectivos o individuales, ----------

SE RESUELVE: ----------

En ejercicio de las facultades concedidas por el Decreto - Ley N° 11948 y el Decreto - Supremo N° 11952, designase coordinadores laborales del Sector de la Construcción a nivel Departamental y de centros de trabajo a los siguientes ciudadanos: ----------

COORDINADORES DEPARTAMENTALES - Benigno Pizarro (Soconal) - Juan Iriondo - (Bartos) - Francisco Callizaya (De Col) - Pablo Ramos (Ormachea) ----------
COORDINADORES DE EMPRESAS: ----------
MUNICIPAL ---------- Néstor Casas ----------
EIAL ---------- Pacífico Gutiérrez ----------
ETIENNE ---------- Juan Pairo ----------
OSSIO ---------- Antonio Callizaya ----------
PLOMEROS ALCANTARILLISTAS ---------- Toribio Pérez ----------
GIOVANNI DE COL. ---------- Alejandro Romero ----------
BARTOS ---------- Zenón Acarapi ----------
SOCONAL ---------- Julio Sánchez ----------
INCHAUSTE ---------- Bartolomé Sirpa ----------
ORMACHEA ---------- Lucio Gutiérrez ----------
QUIROGA RIVAS ---------- Ramón Fernández ----------
ARENEROS CHOQUEYAPU ARENEROS CHUQUIAGUILLO ---------- Feliciano Arratia ---------- Jacinto Cruz ----------
CONSTRUCTORES CENTRAL ---------- Genaro Castillo ----------
CONSTRUCTORES UNIDOS ARENEROS CHINCHAYA ---------- Martín Laura ---------- Mario Mamani ----------

Regístrese, hágase saber y archívese ----------
Fdo. Tcnl. DEM. MARIO VARGAS SALINAS, Ministro de Trabajo y Desarrollo Laboral ----------
ES CONFORME: Fdo. FRANZ VEGA MOYA, Subsecretario de Trabajo ----------

La Paz, diciembre de 1974

INGENIERO MECANICO

Se precisan los servicios de un Ingeniero Mec inscrito en el Consejo Nacional de Ingeniería, con riencia mínima de 3 años, para trabajo a tiempo com en esta ciudad.

Los interesados deberán remitir su carta de o miento de servicios indicando pretensión de suel domicilio, o teléfono, acompañando su currículum v copia fotostática del título y certificados de trabajos sobre cerrado con el rótulo INGENIERO MECÁN hasta horas 18:00 del día miércoles 15 de enero en curs la casilla Nº. 4439 - La Paz.

AVISO DE CORTE DE AGUA

SAMAPA, lamenta comunicar que a raíz de un deslizamiento de terren el Sector del Río Orkojahuira, se ve obligada a cortar el suministro de agua table a la Zona de Miraflores Alto, comprendida entre la calle Honduras y Villarroel, a partir de horas 9 am. del día Jueves 9 hasta horas 18:30 del Viernes 10 del presente.

La Paz, 7 de enero de 1975.
Depto. de Relaciones Públicas.

MI GRATITUD AL SR. GUILLERMO BANZER O

Públicamente deseo exteriorizar mi profundo agradecimiento al señ Guillermo Banzer O. en nombre de todo el pueblo de Montero y mío propio, p el interés demostrado en las gestiones que mi autoridad ha efectuado ante Supremo Gobierno presidido por el General Hugo Banzer Suárez, las que base a su comprensión, elevado principio de cooperación nacional, en concesión de un crédito de $US. 850.000.-- aseguran el arranque hacia progreso integral de esta esforzada Capital que abre sus puertas a la econom nacional. Muchas gracias querido Pato, muchas gracias Excmo. Señor Pres dente Banzer Suárez, en nombre de toda nuestra colectividad que así verifica contenido nacionalista de vuestro Gobierno.

Montero, enero 6 de 1975.

René Suárez Landívar
H. ALCALDE MUNICIPAL.

FRANCES

Curso para PRINCIPIANTES a partir del día de HOY, 8 de Enero en el horario de 15:30 a 17 Hrs.

Inscripciones abiertas Av. 20 de Octubre 2041 - Teléfono 25022

INGENIERO CIVIL

Empresa Constructora precisa de los servicios de un Ingeniero Civil, con experiencia en supervisión de obras, presentarse con curriculum vitae, en el edificio Avenida 2do. piso, oficina 2 (Av. 16 de Julio 1490). A partir de Hrs 17.30

Se realizará censo en zonas colonizadas

El Director del Instituto Nacional de Colonización impartió instrucciones para que realice un censo sobre varios aspectos en las zonas colonizadas.

Se informó que el censo contemplará: Areas cultivables, producción agrícola según las clases de productos en cada zona, ganado vacuno, porcino, aves, sistemas de comercialización utilizados en la actividad agropecuaria, venta anual que realiza cada colono y número de familias colonizadoras, incluyendo a personas que se dedican a otras actividades.

El censo se iniciará a mediados de este mes y deberá concluir a fines de febrero. Se eligió esta época teniendo en cuenta que los campesinos se encuentran asentados en sus lugares de trabajo.

El Mayor Guillermo Vélez, mediante notas especiales, solicitó a todos los Jefes de Areas adopten las medidas necesarias para que el levantamiento del censo se realice con éxito.

Presidente estuvo ayer en guarniciones del oriente

El Presidente Hugo Banzer Suárez visitó ayer las guarniciones militares del oriente del país, donde sostuvo reuniones con jefes, oficiales, suboficiales y clases para conocer el pensamiento de los miembros de las Fuerzas Armadas sobre los resultados del nuevo esquema de gobierno.

Esta gira presidencial se inició el lunes, horas después de haber denunciado el gobierno una nueva conjura subversiva y haber sindicado al ex-Ministro de Industria y Comercio, Cnl. Miguel Ayoroa Montaño, de tener participación en ella. Como se sabe, por Orden del Día del Ejército, el Cnl.Miguel Ayoroa fue dado de baja.

El Gral. Hugo Banzer se trasladó ayer de Santa Cruz a Puerto Suárez, para continuar luego a Roboré. Según explicó la Dirección General de Prensa e Informaciones, la Casa Militar de la Presidencia informó que el Jefe de Estado permaneció en la tarde en la localidad de San Ignacio de Velasco y que se esperaba que continuaría viaje, probablemente hoy, a Camiri y Villamontes.

Según la información oficial, el Presidente Banzer tiene el propósito de conversar con jefes y oficiales de las guarniciones militares, a fin de lograr "una mayor comprensión de las medidas de gobierno adoptadas durante los últimos meses del pasado año".

- MAQUINARIA.-- El Banco Minero de Bolivia continúa recibiendo maquinaria minera de Rusia y de Polonia, que será empleada por la industria minera privada del país. El Banco firmó cuatro contratos por un monto de 5 millones 250 mil dólares para la adquisición de dicha maquinaria. En las fotos: excavadoras de tipo universal y molinos de bolas.

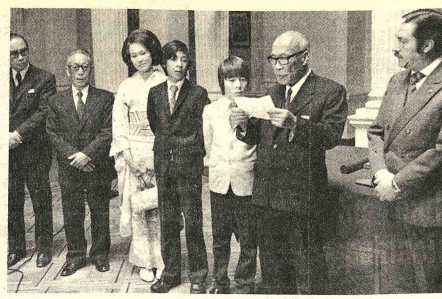

-CONDOR DE LOS ANDES.-- El gobierno de Bolivia otorgó la condecoración del Cóndor de los Andes en el grado de Caballero al ciudadano naturalizado boliviano Kentaro Hara Kitamura. La ceremonia se realizó ayer en el salón de actuaciones del Ministerio de Relaciones. La imposición de la medalla estuvo a cargo del Director de Protocolo, Reynaldo del Carpio, quien relievó la personalidad de Kentaro Hara a lo largo de sus 54 años de permanencia en Bolivia, prestando servicios en instituciones militares en calidad de profesor de yudo. El homenajeado agradeció la distinción, afirmó que llevará puesta la insignia sobre su corazón y auguró grandeza para Bolivia. Kentaro Hara recibió la distinción a los 81 años de edad, en presencia de sus hijos, todos bolivianos, el Embajador del Japón en Bolivia y un grupo de residentes japoneses.

En el segundo semestre de 1974 los bancos privados ganaron $b. 72.807.000

Banco do Brasil ganó alrededor de un millón de dólares

Los bancos privados, tanto nacionales como extranjeros, en su conjunto, tuvieron una utilidad de 72.807.000 pesos durante el segundo semestre de 1974; de estos el Banco do Brasil es el que tuvo mayores ganancias que alcanzan a 21.053.000 pesos, es decir alrededor de un millón de dólares, según datos oficiales logrados por PRESENCIA.

Según un vocero de las altas esferas financieras, 1974 fue un año de notable y beneficio para la actividad bancaria, que ganó fortalecimiento y se permitió alentar a sectores productivos del país.

Los datos conseguidos demuestran que el sector de los bancos extranjeros trabajó con mayor impulso financiero durante el segundo semestre, pues las utilidades de este sector alcanzan en ese período a 47.257.000 pesos frente a los 25.500.000 pesos logrados por la banca nacional.

La totalidad de las sucursales de los bancos extranjeros, salvo el Argentino, tuvieron por separado utilidades superiores a la de sus similares bolivianos del sector privado.

Dentro de la banca nacional privada, las instituciones que consiguieron mayores utilidades en los últimos seis meses de 1974 son los Bancos de Santa Cruz y de Crédito de Oruro, cada uno con algo más de 4 millones de pesos.

La tabla de utilidades de la banca privada es la siguiente, sin tomar en cuenta al sector estatal que aún no dio a conocer sus cifras absolutas:

Bancos privados nacionales

Banco Nacional de Bolivia	3.063.000 pesos
Banco Mercantil	5.800.000 pesos
Banco Boliviano-Americano	3.907.000 pesos
Banco de Crédito Oruro	4.160.000 pesos
Banco de Cochabamba	1.321.000 pesos
Banco Hipotecario Nacional	1.176.000 pesos
Banco Industrial y Ganadero del Beni	230.000 pesos
Banco Industrial	1.163.000 pesos
Banco de Santa Cruz	4.204.000 pesos
Banco de Potosí S.A.	417.000 pesos
Caja de Ahorro y Crédito Popular	109.000 pesos

Bancos extranjeros

First National City Bank	7.065.000 pesos
Banco do Brasil S.A.	21.053.000 pesos
Bank of America	7.848.000 pesos
Banco Argentino	2.381.000 pesos
Banco Popular del Perú	8.710.000 pesos

Para fines de mes se esperan los datos del movimiento financiero de todas las instituciones bancarias, cajas de ahorro, casas de cambio, seguros y otras instituciones del sector económico.

Perú empezó a cobrar en dólares por servicios a carga boliviana

...Perú, al igual que Chile, empezó a aplicar tarifas en dólares para los servicios que presta a la mercadería boliviana en tránsito, principalmente en el puerto de Matarani, lo que supone una nueva carga económica para el país, según los usuarios de ese puerto.

A través de circulares enviadas por los Despachadores de Mollendo, se comunicó la decisión peruana de cobrar en dólares por los servicios prestados a la carga boliviana en tránsito.

Asimismo, en esas circulares se comunica a los usuarios locales que la Administración de la Terminal Marítima de Matarani empezó a aplicar drásticamente la reglamentación interna respecto a la mercadería boliviana.

La decisión peruana, según los usuarios locales, se empezó a aplicar después de que Bolivia aceptó a Chile el pago en dólares por los servicios que se presta a la carga en tránsito en los puertos de Arica y Antofagasta.

El cobro en dólares es por los servicios de carga y descarga en los puertos peruanos para la mercadería boliviana en tránsito.

Según el informe de los Despachadores, Perú también empezó a ser más drástico para los usuarios que mantienen más de un mes la carga en los almacenes de Matarani.

La carga en tránsito podrá estar un mes sin recargo alguno; pasado ese lapso se cobrará 200 soles por cada día, durante un mes; después, los usuarios deberán abonar 500 soles por jornada de rezago.

REACCIONES

La Agencia de Noticias Fides, en relación a la decisión peruana, recogió varias reacciones que se resumen en lo que se expresa a continuación:

Existen opiniones dispares en torno al asunto. En la Cancillería se dijo que una vez que se conozca oficialmente la noticia, se estudiaría el problema.

Los usuarios indicaron que Perú estaría siguiendo los pasos de Chile y que este asunto agravará las condiciones difíciles que actualmente rigen para la exportación de productos bolivianos, especialmente minerales, y para la importación de artículos alimenticios y otros provenientes de ultramar, con destino al mercado boliviano.

Funcionarios del Ministerio de Transportes indicaron su conformidad con la forma procedimental iniciada por Chile y procurada por Perú, en vista de que, en su criterio, "con la referencia al dólar americano, los cálculos comerciales serían más claros, puesto que de este modo se origina un marco de referencia que permitiría procesar anticipadamente los costos de las mercancías".

Por su parte, los representantes de las empresas privadas y del Banco Minero han hecho notar públicamente su disconformidad con el nuevo sistema que proporciona a los operadores portuarios un método arbitrario para fijar sus recursos, cargando principalmente a la minería boliviana el mayor costo posible de los efectos inflacionarios de los países vecinos.

FACTORES AUN NO EXPLICADOS

La disconformidad de los exportadores no ha sido todavía explicada por la Comisión Portuaria Nacional, pese a que anunció que lo haría en vísperas que a la brevedad posible este organismo comunique los factores que han llevado a dicha comisión a aceptar el criterio de los portuarios chilenos, que fue anteriormente rechazado en forma sistemática "por su característica no conveniente a la economía del país".

"La reciente aceptación otorgada por la Comisión Portuaria Boliviana hace presumir que no será muy fácil rechazar similares pretensiones de los portuarios peruanos".

"Los Convenios no imponen a Bolivia, según declaran los usuarios, aceptar términos de referencia con relación a moneda. Se trata de países (dólares). Usualmente se exige a los exportadores el pago de servicios en moneda de curso legal y corriente", dijeron.

"La administración de los puertos en el Pacífico y la obtención de moneda dura a través de los mismos, pone de mayor relieve la necesidad de que los países tengan sus propias administraciones portuarias para erradicar el peligro de soportar en forma creciente el peso de la inflación extranjera", dijeron finalmente los usuarios.

Cotizaciones de minerales

El siguiente es el cuadro de cotizaciones de minerales no ferrosos registrado ayer en el Mercado de Londres:

Estaño 3,17 dólares la libra fina (tres centavos de dólar en relación al precio del día anterior)
Plomo, 0.22 dólares la libra fina.
Zinc, 0,32 dólares la libra fina.
Cobre, 0,54 dólares la libra fina.
Cadmio, 4,25 dólares la libra fina.
Plata, 4,23 dólares la onza troy.
Wolfram, 87,12 dólares la unidad métrica fina.
Antimonio 28.00 la unidad métrica fina.
Oro, 163 dólares la onza troy (diez dólares menos que el precio del día anterior).

Presidente conversará con campesinos sobre precios

"El Presidente de la República, Gral. Hugo Banzer Suárez, recibirá a representantes campesinos en el curso de los próximos días, para tratar sobre la Confederación, sus actividades, y además otros aspectos tales como el aumento de precios en productos agrícolas y otros alimentos".

Los datos contenidos en el boletín de la Dirección de Informaciones de la Presidencia incluyen el anuncio de los ex-dirigentes de la Confederación de Trabajadores Campesinos de Bolivia, respecto a que ese organismo entrará nuevamente en vigencia en los próximos días. "Tal medida - dice - será adoptada en vista de que esta istitución es la única en el país que se interesa, interviene y trata de solucionar los diversos problemas que se presentan en las áreas rurales".

Se indica también que para hacer posible el funcionamiento de la Confederación de Campesinos se ha efectuado una serie de estudios y análisis de estatutos, "trabajo que a la fecha ha sido concluido, habiéndose establecido que la única modificación que se introduciría es la de que los representantes de la " Confederación sean genuinamente trabajadores campesinos".

Coordinadores campesinos hacen conocer respaldo a Gral. Banzer

Miembros de la Coordinación Nacional de Campesinos, en comunicado entregado a la prensa, hacen conocer su repudio a las versiones emitidas por el Coronel Miguel Ayoroa Montaño y su respaldo al Presidente de la República, General Hugo Banzer.

Acusan al ex-Ministro de Industria y Comercio "ser desleal con los principios patrióticos del primer mandatario y de las Fuerzas Armadas".

Afirman que el contenido del mensaje de Ayoroa Montaño "está relacionado con los apretos subversivos de la extrema izquierda y que constituye un atentado a la unidad nacional".

Un otro párrafo afirman: "Como representantes genuinos de las mayorías nacionales, hacemos un llamado de atención a todos aquellos elementos que trafican como profesión con la politiquería barata, sirviendo de tontos útiles a los eternos seudo-salvadores de la patria y comunicamos que los campesinos, en escala nacional, nos encontramos en emergencia en apoyo de su líder máximo y de las Fuerzas Armadas, dispuestos a defender hasta el sacrificio de sus vidas mismas por la vigencia del actual esquema de gobierno y del Pacto Militar-Campesino, como únicas alternativas para liberar al país del subdesarrollo al que se halla sumido por la negligencias y falta de patriotismo de quienes hasta el 19 de agosto de 1971 condujeron los destinos de la Patria".

Bolivia pretende la sede del fondo económico de la Cuenca del Plata

Gral. René Torres Gonzáles asumió presidencia de la Comisión del Sesquicentenario. Canciller lamentó desacuerdo de Venezuela y Ecuador con EE.UU.-

El Ministro de Relaciones Exteriores Gral. Alberto Guzmán Soriano, en reunión con la prensa manifestó que nuestro país tiene interés, al igual que Paraguay y Uruguay, por la sede del Fondo Económico de la Cuenca del Plata.

El Canciller recordó que Bolivia es sede de la próxima reunión de Ministros de Relaciones Exteriores de la Cuenca del Plata, que se realizará en la ciudad de Cochabamba entre el 26 y 28 de mayo próximo.

Anunció que uno de los principales puntos del temario es la petición de Bolivia para ser la sede del Fondo Económico de la Cuenca del Plata, en vista de que nuestro país no cuenta con la sede de ningún organismo internacional.

Guzmán Soriano dijo que esa sede también es pretendida por los gobiernos de Paraguay y Uruguay. Por otra parte, informó que el Fondo aún no ha recibido ningún aporte de los países integrantes y que Argentina y Brasil, como los países más grandes de la región, deberán aportar una cantidad mayor con relación a Bolivia, Paraguay y Uruguay.

RIESGOS PREVISTOS

Al contestar una pregunta, el Ministro de Relaciones Exteriores dijo que en su criterio -y sin conocer los aspectos técnicos del proyecto- la construcción de la represa de Itaipú entre Brasil y Paraguay no afectará los cursos normales de los ríos de la zona fronteriza de Bolivia, cuyas aguas son utilizadas por los agricultores bolivianos para sus faenas.

Indicó que el espíritu de estos proyectos multinacionales es integrar a otros países con beneficios positivos antes que ocasionar perjuicios. Sin embargo, el Canciller dijo que en todo caso Bolivia reafirmará, en la reunión de la Cuenca del Plata, que no sea perjudicada con la desviación de ríos que surcan sus fronteras.

NUEVA AUTORIDAD

El Canciller indicó que el Gral. René Torres Gonzáles asumió el pasado lunes la presidencia de la Comisión de Festejos del Sesquicentenario, en remplazo de Benjamín Saravia, quien antes de hacer dejación de ese cargo entregó un informe sobre los estudios y trabajos realizados hasta el presente.

Añadió que aunque sólo quedan seis meses para preparar los festejos, se han tomado algunas medidas para que el Sesquicentenario de la República sea celebrado "como se merece", indicando que para realzar esos festejos no se cursarán invitaciones a los presidentes de las naciones vecinas, en razón de que tales jefes de Estado han comprometido su asistencia a una reunión en Caracas, Venezuela. En todo caso vendrán representantes de cada uno de los gobiernos invitados, agregó.

LEY DE COMERCIO

Refiriéndose a la aprobación de la Ley de Comercio Exterior de los EE.UU., que excluye de sus esquemas de preferencias arancelarias a los gobiernos de Venezuela y Ecuador, Guzmán Soriano dijo: "Lamento que se hubiera producido este hecho. En marzo debemos reunirnos los cancilleres en Buenos Aires para proseguir el diálogo iniciado en Tlatelolco y este hecho puede perjudicar esa reunión". Sin embargo, añadió que la Cancillería a su cargo está solicitando a su embajada en Washington una copia de la ley para hacer conocer su criterio oficial al respecto.

DECRETO EN APLICACION

El Ministro de RR.EE. dio cuenta asimismo que el gobierno del Gral. Banzer aprobó un decreto por el cual las recaudaciones consulares serán manejadas directamente por el Ministerio de Relaciones. Indicó que estas recaudaciones eran manejadas por la Contraloría. El Canciller afirmó que con estos recursos se iniciará un incremento de los sueldos del servicio exterior y se atenderá la creación de nuevas legaciones diplomáticas a nivel de Encargados de Negocios en el Mercado Común Europeo, Yugoslavia, Hungría y El Cairo.

Indicó que faltan algunos nombramientos diplomáticos, tarea que enfrenta al Presidente de la República.

Comisión revisará anteproyecto del Código del Anciano

Una comisión, a formarse próximamente, tendrá a su cargo la revisión del anteproyecto del Código del Anciano, para su aprobación por el gobierno.

Ese anteproyecto fue redactado por la Dra. Josefa Saavedra, quien hace poco fue designada Vocal de la Corte Suprema de Justicia.

Mediante ese código se pretende normar la protección del anciano en el país, razón por la que ha concitado expectativa.

Rompieron bóveda de canalización para echar basura

Vecinos inescrupulosos de un sector periférico rompieron la bóveda de la canalización cerrada del riachuelo Karawichinca, para arrojar basuras y desperdicios al cauce de ese curso de agua. El hecho fue comprobado por el Alcalde Armando Escóbar Uría, quien realizó una inspección a varios riachuelos de la ciudad, con los técnicos municipales.

En los cauces de numerosos riachuelos, todos ellos canalizados, el Alcalde observó acumulación de basuras que, ahora, son extraídas por obreros municipales, quienes, en ocasiones, deben ingresar a sectores con bóveda para limpiar el cauce de esos ríos.

En el caso del riachuelo Karawichinca, los vecinos excavaron la calzada de una calle y rompieron la bóveda de la canalización cerrada, para arrojar por la abertura desperdicios y basuras.

- AGREGADO NAVAL DEL PERU.- Ayer fue presentado ante el Comandante accidental de la Fuerza Naval Bolivia, el nuevo Agregado Naval del Perú en Bolivia, Cap. Frag. José Janneau. La presentación estuvo a cargo del Cap. de Frag. A.P. Alfredo Arnaiz, quien, luego de cumplir su misión en Bolivia, durante dos años, ha recibido un nuevo destino dentro de la Armada Peruana. El Cap. Nav. DAEM. Gutemberg Barroso Hurtado recibió en su despacho a los marinos peruanos. La fotografía muestra al Cap. Frag. Janneau, a la izquierda; al centro, al Comandante Barroso Hurtado y el Cap. Frag. Alfredo Arnaiz, a la derecha.

Se realizará un seminario sobre población y desarrollo regional

Con los auspicios del Ministerio de Planeamiento y Coordinación y la cooperación del Fondo de las Naciones Unidas, se realizará en esta ciudad el Primer Seminario sobre Población y Desarrollo Regional.

El seminario tendrá lugar del 20 al 25 del presente mes, en el local del Instituto Superior de Administración Pública.

OBJETIVOS

El objetivo del seminario sobre población y desarrollo regional es analizar los principales problemas y la adopción de una política poblacional referida al desarrollo de las diferentes regiones del país; identificar asimismo, algunos programas y proyectos prioritarios de carácter regional que puedan contribuir a la solución de los problemas demográficos y recomendarlas a la atención de los organismos de la administración pública; crear conciencia pública sobre la problemática de la población boliviana

ASISTENTES

Han comprometido su asistencia los siguientes ministerios y entidades públicas y privadas: Ministerio de Educación y Cultura, Interior, Imigración y Justicia, Asuntos Campesinos y Agropecuarios, Trabajo y Desarrollo Social, Previsión Social y Salud Pública, Urbanismo y Vivienda y Relaciones Exteriores y Culto Corporaciones de Desarrollo y Comités de Obras Públicas, Iglesias Católicas y Metodista, Comando de Ejército, Instituto Nal. de Colonización, Instituto Nal. de Estadística, Instituto Indigenista, Desarrollo de Comunidades, Cooperativismo, Antropología, Consejo Nal. de Reforma Agraria, Prefectura, Alcaldía, Dirección de la Oficina de la Mujer, Directores de Prensa, Radio y Televisión, CNES, CODEX DESEC, FBO, FAM, COFADENA, Centro Nal. de la Familia, Asamblea Mundial de Juventudes y Universidad.

Por otra parte, también se han cursado invitaciones a instituciones de Argentina, Brasil y Perú, para que designen expertos en la materia.

Además, participarán representantes de los siguientes organismos internacionales: Fondo de las Naciones Unidas para actividades en materia de Población (UNFPA); Comisión Económica para América Latina, (CEPAL), Centro Latinoamericano para la Demografía (CELADE), Instituto Latinoamericano para Asuntos Económicos y Sociales (ILPES), Organización Mundial de la Salud (OMS) y Organización Panamericana de la Salud (OPS).

Instrucciones para los centros de educación de adultos (CEMA)

Las inscripciones para los Centros de Educación Media de Adultos (CEMA) se harán desde el 16 al 31 del presente mes y las clases del primer semestre se iniciarán el 3 de febrero de 1975 en los demás sectores escolares, vale decir el 3 de febrero próximo.

Estas instrucciones fueron hechas por el Ministerio de Educación, a través de la Dirección Nacional de Alfabetización y Educación de Adultos, a fin de evitar confusiones, según se aclaró.

Entre las disposiciones dadas a conocer se señala que el plan de estudios de los ciclos intermedio y medio acelerados continuarán ejecutándose semestralmente y que los programas de estudios continúan en vigencia.

Los CEMA que funcionan en las áreas provinciales deberán adaptarse a esos programas que rigen desde 1973, pero tomando en cuenta las características socioeconómicas y culturales de las regiones.

CALENDARIO SEMESTRAL

Las autoridades educativas han dispuesto que la evaluación en los CEMA se hará de acuerdo a lo establecido en los programas: se hace resaltar que "no hay exámenes de después en la educación de adultos".

Se ha establecido que del 3 al 4 de febrero se llevará a cabo el periodo de realización. Del 5 de febrero al 20 de junio se cumplirá con el desarrollo de los contenidos programáticos del plan de estudios. Del 23 al 27 de junio se hará la síntesis y evaluación. Desde el 28 al 30 de junio se procederá a las reuniones técnicas y entrega de documentos.

Las inscripciones para el segundo semestre se realizarán desde el 30 de junio al 4 de julio y la organización del 7 al 8 del mismo mes. El período de realizaciones abarcará del 9 de julio al 21 de noviembre. Del 24 al 28 de noviembre se efectuará la síntesis y evaluación. Desde el 1º al 5 de diciembre se harán las reuniones técnicas y entrega de documentos.

Trabajadores mineros de base dialogan con Ministro Vargas

(ANF).- "Comisión de bases" de trabajadores mineros de Siglo XX, Catavi y Cerro Azul. iniciaron dialogo con el gobierno, a través del Ministerio de Trabajo, sobre la búsqueda de soluciones a diferentes problemas que confrontan.

La información fue ratificada dirigente nivel minero como laboral. Dias atrás seis trabajadores, dos por cada distrito, fueron recibidos por el Ministro Vargas, a quienes presentaron un documento planteando diferentes aspectos que consignaban: Reconocimiento al "comité de bases" por parte del Ministerio de Trabajo, vigencia de las organizaciones gremiales y la Federación Sindical de Trabajadores Mineros, libertad de los dirigentes y trabajadores de base detenidos como consecuencia de las últimas medidas gubernamentales defensa de las fuentes de trabajo y demás conquistas sociales.

Según se informó, de tales puntos, por lo menos, en principio, se habrían atendido algunos, quedando por negociar el resto". Se dijo además que en el curso de los próximos días, continuarán las conversaciones a objeto de llegar a conclusiones satisfactorias para ambas partes.

Acción Social promete efectuar varias obras

La Dirección Nacional de Acción Social ha prometido que materializará una serie de obras durante el presente año, en favor de la colectividad.

La promesa fue formulada por la Presidenta de esa dependencia de la Junta Nacional de Desarrollo, María Oropeza, quien afirmó que entre las obras a realizarse se contarán cooperativas "caseras", con el fin de proporcionar trabajo a muchas madres de familia.

No se adelantó nada sobre el carácter nacional de estas cooperativas, salvo que para una de ellas ya se cuenta un financiamiento de 105 mil pesos, suma que fue proporcionada por la Embajada de Israel.

La nombrada funcionaria hizo referencias a que el año pasado se concretaron varias obras a cargo de su entidad, tales como 32 centros asistenciales en varios distritos del país.

Manifestó que esos centros cuentan con policonsultorios, agrupaciones de madres y guarderías infantiles y que preferentemente funcionan en zonas periféricas urbanas; entre otras funciones han impartido charlas de orientación a madres de familia sobre cooperativismo, nutrición, salud y otros aspectos.

CORPORACION MINERA DE BOLIVIA

Convocatoria a propuestas KTI-133/74, para la provisión de 15.000 televisores.

Se comunica a los interesados que, atendiendo las solicitudes de varias firmas, se ha determinado ampliar la fecha de presentación de propuestas, hasta el día jueves 30 de enero de 1975.

La Paz, 7 de enero de 1975

GERENCIA DE ADQUISICIONES

Ministro hace de sus bienes la declaración

El Ministro de Transportes y Comunicaciones, Mayor Ingeniero Julio Trigo Ramírez, entregó ayer su declaración escrita de bienes ante el Contralor General de la República, Lic. Rolando Kempff Mercado.

El acto tuvo lugar en el despacho del Contralor, en presencia del Sub-Contralor General. Lic. Hugo Salazar Salmón, y del Director General Administrativo Dr. Jaime Zeballos Pastén. Este fue quien tomó el juramento de rigor al Ministro declarante.

Jefe de Operaciones se precisa en Aeronáutica

El Ministerio de Transportes y Comunicaciones convoca a concurso de méritos, para ocupar la Jefatura de Operaciones de la Dirección de Aeronautica Civil.

Todos los postulantes deberán cumplir con los siguientes requisitos: Ser boliviano, piloto profesional con un mínimo de cinco años de experiencia en aeronáutica comercial, tener conocimientos técnicos de organización y reglamentación de acuerdo a lo establecido por la Organización de Aeronautica Civil Internacional y estar capacitado para elaborar reglamentos técnicos.

Santa Cruz:

Será trasladado a una avenida monumento a Mons. Santistevan

SANTA CRUZ, 4 (PRESENCIA).- El monumento de bronce a monseñor José Belisario Santistevan, que actualmente se encuentra en el atrio de la Catedral en esta ciudad, será trasladado en los próximos días a un pedestal definitivo, que se construye en una amplia avenida que lleva su nombre.

El monumento permaneció durante varios años en la puerta de la catedral y fue la Casa de la Cultura quien dio la iniciativa para la Alcaldía posteriormente, logrará el consentimiento de las autoridades eclesiásticas.

Se dijo que esa ubicación era provisional y que actualmente existe un lugar consagrado a perpetuar la memoria de un sacerdote que hizo mucho por este pueblo.

El pedestal está siendo levantado en la intersección de las avenidas Santistevan e Irala, en el sector Sudeste de la ciudad y fue diseñado por el arquitecto Carlos Morales, Director de Obras Públicas Municipales.

REVENDEDORES DE ENTRADAS.

Más de 20 revendedores de entradas en cines de esta localidad, han sido detenidos por agentes de la Intendencia Municipal y obligados a hacer un compromiso formal, para no volver a esas actividades. Luego de varias horas de detención, recobraron su libertad pero mostrando una nueva fisonomía, pues, como "castigo" se les cortó el pelo al rape.

La medida fue radical. En estos últimos días nadie ya se atreve a exponer su cabellera y al parecer, los revendedores de entradas han cesado sus actividades. La Intendencia dio a conocer que mantendrá vigilancia permanente en las salas cinematográficas, asimismo, se ha comenzado a poner en práctica nuevas medidas contra los fumadores.

Director de INET:

San Matías y San Miguel de Velasco necesitan hospitales

San Matías y San Miguel de Velasco tienen necesidad de centros de salud-hospital, según opinó el Director del Instituto Nacional de Enfermedades Transmisibles, Dr. Luis Gamarra Gutiérrez.

Esa necesidad fue comprobada por la mencionada autoridad en su visita a dichas comunidades para supervisar la labor de control de brotes de sarampión que allí se presentaron, con un numeroso saldo de niños fallecidos.

En ambos casos se trata de lugares con considerable población e influencia en un amplio sector geográfico, en el que se encuentran muchas concentraciones humanas pequeñas que no tienen donde recurrir en casos de emergencia como los que se acaban de registrar.

En lo que se refiere a San Matías, capital de la Provincia Angel Sandoval, el caso es muy delicado, ya que la posta sanitaria con que cuenta no reune condiciones para dispensar atención a toda una provincia.

La gravedad del caso es mayor si se toma en cuenta el aislamiento físico de la región, la falta de comunicaciones y otros factores que caracterizan a esa provincia, considerada como a una de las más marginadas del país.

San Miguel, segunda sección de la Provincia Velasco, que como la anterior, colinda con el Brasil, tiene las mismas características de postergación y marginamiento que San Matías, no obstante contar con alrededor de 2.500 personas y varias localidades circunvecinas.

El Dr. Gamarra Gutiérrez dijo que por los factores anotados se debe materializar la aspiración de esos pueblos de contar con centros sanitarios adecuados a sus necesidades.

No oculto su asombro del grado de dificultades que allí se confrontan y dijo que resulta incomprensible que zonas de tanta importancia para la soberanía nacional no cuenten con caminos ni otros medios de comunicación.

En el aspecto sanitario pudo comprobar con satisfacción que San Ignacio capital de la Provincia Velasco, está perfectamente atendido mediante el hospital "Santa Isabel", construido y atendido por el Vicariato de Chiquitos.

En dicha localidad se cuenta también con un centro de salud-hospital, con capacidad de 12 camas, del tipo que requieren San Miguel y San Matías.

EL PROBLEMA

El Director del INET dijo que se cuentan con perspectivas para construir esos centros sanitarios en las localidades antes citadas pero que las mismas se ven limitadas por la pobreza de los lugareños.

La posibilidad de esas edificaciones y su equipamiento tiene el apoyo del Comité de Obras Públicas de Santa Cruz, que financia hasta el 80 por ciento de las obras, pero exige que el restante 20% sea aportado por las comunidades beneficiadas.

Expresó su esperanza de que, de alguna forma, se solucione ese detalle para bien de los pobladores, quienes, incluso deberán acudir al Ministerio de Previsión y Salud Pública para hacer su pedido de ayuda.

Los brotes epidémicos que se presentaron con saldo de aproximadamente 80 niños muertos, permitieron que el Ministerio de Salud designe médicos permanentes en esas dos comunidades que gozarán de un bono económico complementario debido al bajo sueldo que perciben.

Propiedad Intelectual en Bolivia

PROPIEDAD INTELECTUAL EN BOLIVIA

PROPIEDAD INTELECTUAL EN BOLIVIA (Doctrina y Legislación), de Peter Lewy. Editorial Los Amigos del Libro. 377 páginas. La Paz, 1974.

Esta obra, una compilación de las principales disposiciones legales dictadas en Bolivia sobre la Propiedad Intelectual, es el décimo volumen de la Colección Jurídica "Gottentag".

Consta de los siguientes capítulos:

Visión general del tema de la propiedad intelectual. Legislación sobre la propiedad intelectual. Protección de la propiedad intelectual en Bolivia y el registro de la propiedad intelectual. El contrato de edición. Acuerdos internacionales, Proyectos y anteproyectos para una legislación sobre la propiedad intelectual. Legislación sobre imprenta y un Apéndice.

Este valioso trabajo de Peter Lewy comienza con un panorama de la doctrina del derecho de Autor, de entera importancia para el profano.

Continúa con los avances logrados en nuestro país en torno a la protección intelectual, más los proyectos fundamentales elaborados con el propósito de renovar la legislación existente.

En el capítulo "Acuerdos internacionales", Lewy señala que "gran parte de los acuerdos celebrados han quedado sin reglamentación interior y por lo tanto de difícil aplicación en casos de conflicto; pero es evidente que los casos particulares no son tan graves como el hecho de no tener una política nacional clara respecto a la materia de protección a los derechos de autor".

Cada capítulo está precedido por un atinado comentario del autor que, ya en la introducción afirma: "En Bolivia no se sabe aprovechar lo que se tiene; cierto es que otros países y sus respectivas legislaciones nos llevan una gran ventaja, pero la falla principal se encuentra en la absoluta despreocupación del Estado por mejorar las cosas".

"Propiedad Intelectual en Bolivia", es una gran contribución a la bibliografía jurídica del país.

DEPARTAMENTO DE FISCALIZACION BANCO CENTRAL DE BOLIVIA

dificación a: JORGE DIEZ
MEDINA ZABALA
EJANDRO WHILSER

EDICTO

El señor Samuel Aguirre G., ez de Mínima Cuantía Nº. 13, la Capital, etc.

HACE SABER: Por el sente edicto, notifica, cita, ma y emplaza a Jorge Diez de dina Zabala y Alejandro ilser, para que por sí o mente apoderado asuman desa en el juicio que les sigue el partamento de Fiscalización Banco Central de Bolivia, y es transcribe a continuación recaudos necesarios, prehiéndoles las cominatorias ley.-

MEMORIAL DE FOJAS CE: Señor Juez de Mínima antía Nº. 13.- Citación de nate.- Otrosí.- Departamento Fiscalización del Banco ntral de Bolivia, en el juicio cutivo seguido contra Jorge z de Medina Zabala y Alejdro Whilser, ante su autori- con el debido respeto, dice:- e la publicación que se mpaña se evidencia, que han notificados los ejecutados ge Diez de Medina Zabala y jandro Whilser con la manda y auto de solvendo, habiendo opuesto excepción utoria alguna dentro del mino que se les concedió, cita a su probidad conerles los diez días del engado para que puedan ner las excepciones entorias que les pueda fa- ecer.-

OTROSI: Por la resentación que cursa a fs. 3, sta que los ejecutados no han ido ser habidos, por lo que se cita a su autoridad, disponga la citación del caso se la ctique mediante edictos a llicarse en uno de los diarios la ciudad, en conformidad el Art. 141 del Proceiento Civil.- Será justicia. La Paz, 17 de diciembre de .- Firmado: J. Peñaranda.- gado.- firmado ilegible por el partamento de Fisalización.- DECRETO QUE SIGUE:- a 18 de diciembre 1974.- Cítese de remate a los ecutados Jorge Diez de dina Zabala y Alejandro lser con los diez días del rgado.- Al Otrosí: Consa lo ordenado, notifíquese a ejecutados mediante edictos icados en la prensa local, de ormidad con el Art. 141 del cedimiento Civil.- Firmado: uel Aguirre G.- Juez de ma Cuantía Nº. 13.- ES LIDO EN LA CIUDAD DE LA a los veinte días del mes de mbre de mil novecientos nta y cuatro años.- el Aguirre Galler de Mínima Cuantía Nº. 13 Alto Lima

Anabel, una cantante boliviana que triunfa en los escenarios europeos

Por ROBERTO DAVILA, de la Agencia EFE.

Anabel: el nombre de una muchacha que bien podría ser el de una rosa. Y Anabel, es una cantante boliviana que triunfa en Europa. Ha llegado a España cargada de maletas. Hacía casi un año que estaba actuando en una de las salas más prestigiosas de París. Es rubia y tiene unos ojos que bien podrían resultar la envidia de la mayoría de las mujeres. Aunque lleva varios años por Europa, aun mantiene ese acento latinoamericano que la convierte en una muchacha aun más simpática. He estado con Anabel. He tomado una copa con ella y, como periodista que somos, nos interesamos por sus proyectos artísticos y por los tantísimos éxitos obtenidos por esos países del viejo mundo, también ha actuado en el Continente Asiático. "Es un mundo fascinante. Aunque hay lugares donde existe una miseria increíble resulta todo demasiado deprimente", dijo con cierto aire de muchacha dotada de un alto sentido humano.

UN CONTRATO EN MADRID

Cuando más contentos nos sentíamos a solas con Anabel, llegó otro colega que ella había citado. Entonces dijo: "Me van a perdonar, pero es que tengo el tiempo limitado y tengo que reunir a varios reporteros al mismo tiempo". Claro que yo, por lo menos, hubiese deseado estar a solas con ella, puesto que Anabel tiene un encanto que atrae grandemente tanto, que cuando se está a su lado se siente como cierto celo de que otros roben su conversación de muchacha hermosa y simpática.

- Anabel, ¿qué es lo que vienes a hacer a Madrid?

- Vengo a cumplir un contrato de tres meses en una importante sala de fiestas. Además haré dos programas de televisión con Valerio Lazarov en su espacio "Señoras y Señores".

- ¿Sabes que es el programa de televisión más importante de España?

- Sí, me lo han dicho ya.

- ¿Qué tiempo llevas fuera de tu país?

-Cinco años.

- ¿Eras famosa allá?.

- Un poquillo. Pero puedo asegurarte que mi carrera la he hecho fuera y sobre todo, aquí, en Europa.

- ¿Has actuado en algún país latinoamericano?.

- Sí, en 1972 hice una gira por casi todo el Continente Americano, incluso trabajé en el Canadá y en los Estados Unidos.

- ¿Te interesa más el mundo europeo?

- Me interesa todo, pero hay que reconocer que aquí, en el Viejo Mundo se puede superar más el artista..., hay más medios para una superación en todo el sentido de la palabra.

- ¿Sabes que últimamente están llegando a España varios artistas bolivianos?.

- Sí, he estado con algunos de ellos que nos conocemos desde allá.

creo que no soy jamás la misma cantante de los discos".

- ¿Entonces consideras que no eres vendedora de discos?.

- Sí, vendo, y muchos, sobre todo en Francia y en Alemania, pero yo sé, lo siento, que no doy lo mismo que cantando en directo..., de cara al público.

Anabel, para orgullo de todos los latinoamericanos que andan por este mundo europeo, es la cantante latinoamericana preferida de los franceses.

-ANABEL, cantante boliviana que triunfa en Europa. Actualmente cumple un contrato artístico en Madrid, que incluye presentaciones en la TV y en importantes salas de espectáculos, además de la grabación de un LP.

ARTE Y CULTURA

DIPLOMAS PARA HISTORIADORES

En ceremonia que se realizará el próximo viernes, a horas 18 y 30, en el Instituto de Cultura Hispánica, el Sr. José Manuel Paz Agueras, Encargado de Negocios de España, hará entrega de los primeros diplomas de académicos correspondientes de la Real Academia Española de la Historia, a investigadores nacionales, entre los que figuran los historiadores Valentín Abecia Baldivieso y Manuel Frontaura Argandoña.

La Real Academia de la Historia encomendó al Sr. Paz Agueras efectuar en su nombre esta entrega en un acto solemne.

CONFERENCIA DE POETISA ORUREÑA

ORURO, 7 (PRESENCIA).- La poetisa, orureña, Milena Estrada Sainz, con el patrocinio de la Sociedad Filarmónica "Oruro", dictó una conferencia, el sábado último, sobre el tema "Dos Voces Femeninas y la Poesía."

Esta disertación constituyó un preámbulo a las actuaciones que ofrecerá dicha institución cultural, en adhesión a la celebración del Sesquicentenario de la Fundación de la República.

Milena Estrada, destacada intelectual orureña, cuya labor literaria por su amplitud y calidad son apreciadas, en su conferencia se refirió a la obra de las poetisas nacionales Matilde Cazasola Mendoza y Mery Monje Landivar, a quienes calificó de auténticos valores del Parnaso boliviano.

La Presidenta de la Sociedad Filarmónica "Oruro", Justina de Selaya, previamente leyó un trabajo sobre el Sesquicentenario de la Fundación de la República.

Casa de Cultura

Mañana, a horas 18.00, e la Casa Municipal de Cultur "Franz Tamayo", tendr lugar la conferencia del D Manuel Frontaura Argandoñ sobre el tema "Cartografí boliviana a partir de 1925".

La charla del Sr. Fro taura Argandoña forma par de la Mesa Redonda sob Expresiones de la Cultu Boliviana, lapso 1925-74.

Universidad Tomás Frías entregó libro de cuentos

..POTOSI, (PRESENCIA) - La Universidad "Tomás Frías", iniciando sus tareas culturales, puso en circulación un pequeño libro de cuentos como primera contribución a la tarea editorial de 1975.

El libro de cuentos contiene los trabajos premiados de René Arrueta y Rolando Zárate, quienes obtuvieron el segundo y tercer premios, respectivamente, en el concurso literario del género correspondiente a 1973-74.

El cuento premiado de René Arrueta Suárez, titula "Roquendo o prácticas para morir inédito", mientras que el del médico Zárate Perpic se denomina "No verás la luz".

La entrega de la primera contribución al quehacer editorial del nuevo año, tuvo lugar en la Universidad, el pasado 3 del mes que corre con la presencia de escritores, periodistas, los autores y personeros de la Unión de Artistas y Escritores de Potosí.

Inicialmente, Wilson Mendieta Pacheco, Director de Extensión Universitaria, manifestó que "esta Superior Casa de Estudios cumple de esta manera con los compromisos de los concursos literarios y felicita a los autores por sus trabajos premiados". "Ojalá -dijo- que dentro de este ritmo sigamos trabajando en el plano cultural".

Florencio Tórrez Guzmán, Presidente de la Unión de Escritores y Artistas de Potosí, ponderó la labor cultural de la Universidad y felicitó a los autores premiados.

El Dr. Rolando Zárate Perpic, agradeció la publicación de los cuentos y sostuvo que uno de los renglones importantes que hay que impulsar es la cultura.

BANCO MINERO DE BOLIVIA

AVISO DE REMATE

Con la debida autorización de la Subcontraloría Gral, de la República, se señala el día 15 de los corrientes a horas 15.30 para el verificativo de remate de las siguientes concesiones mineras: "HILDA" de 30 Has, "HUACA - JIHUATA" de 3 has, "VICTOR SEGUNDO" de 1 Ha., y "SAN BASILIO" de 100 Has., sobre vetas de estaño y otros minerales, ubicadas en el Cantón Yaco de la Provincia Loayza de este Departamento, sobre la base de $b. 208.990.20 que corresponde a la primera décima de rebaja de ley.

Los interesados en dicho remate, pueden concurrir el día y hora señalados al hall de la Contraloría Gral. de la República, previo depósito del 5% de ley.

Mayores informaciones en la Asesoría Legal de la Institución.

La Paz, Enero de 1975

FEDERACION DE TRANSPORTISTAS "16 DE NOVIEMBRE"

Aclaración del autotransporte organizado

Extrañados ante el pedido de la Cámara de Comercio de la liquidación de un monopolio inexistente en el autotransporte nacional y firmada por los señores Wilfredo Barba Gerente General de la Cámara de Comercio y el señor Liders Pareja como Coordinador de ese organismo, aclaramos lo siguiente ante la opinión pública

1º.- El autotransporte Nacional organizado en sus diferentes actividades no constituye ningún monopolio porque sus Instituciones están formadas por más de 60.000 choferes profesionales que se dedican única y exclusivamente a esta actividad.

2º.- Lo que sí, la Confederación y sus Federaciones Departamentales ejercitan una lucha intransigente en la defensa de sus áreas de trabajo, principio fundamental para lograr un equilibrio que permita el mejoramiento social económico y cumplimiento de sus obligaciones contraídas con las casas importadoras,

3º.- El Autotransporte no es un Ente minoritario, de su actividad dependen una gran mayoría del pueblo boliviano que recibe alimentación, educación y superación en su economía,

4º.- Tanto habla la Cámara de Comercio de un monopolio ejercitado por el autotransporte que si nos remitimos a lo que dice el diccionario, vemos que los verdaderos monopolistas son aquellos pocos que tienen el privilegio de vender o explotar una actividad exclusivamente para su beneficio personal, dentro de esta definición el comercio exterior que constituye una mayor parte de esa Institución, ejercita un gigantesco monopolio en sus importaciones estableciendo precios y ganancias ilimitadas,

5º.- Hemos sido siempre respetuosos de la actividad privada de las personas y las sociedades organizadas, sin embargo los representantes de la Cámara de Comercio, con su insólita actitud nos obliga a pedir por intermedio de la Confederación de Choferes de Bolivia una aclaración pública por parte de los Ministerios correspondientes sobre los costos de los vehículos, llantas, repuestos y otros, remitiendo en la fecha toda la documentación que cursa en nuestro poder; veremos quienes cumplen con la honestidad señalada en dicho comentario,

6º.- Así como los señores representantes de la Cámara de Comercio, mencionan una Ley dictada en el tercer período del señor Paz Estenssoro, les sugerimos dar lectura al Decreto Supremo 08727 dictado por el extinto Presidente René Barrientos y el Decreto Supremo Nº 10715 dictado por el Presidente de la República Gral. Hugo Banzer Suárez, ambos exponentes del nacionalismo y la justicia social,

7º.- Finalmente el autotransporte cruceño invita al comercio organizado a una mesa redonda para debatir sus actividades y demostrar de esta manera quienes cumplen con la Ley y la honestidad que se menciona.

Santa Cruz, 2 de Enero de 1975

Coordinadores del Autotransporte Cruceño

Marcelo del Río Bríos
Alberto Abudinen Vaca

Jesús Algarañáz

PAPA, QUE ES RQ ?

por ejemplo, si tú saltas más que los otros

si tú eres más fuerte y resistente que los otros

si tú eres más veloz que otros

SE PUEDE DECIR QUE TU TIENES RQ

Ah! COMO NUESTRO COLORADO

Compre ya su televisor COLORADO RQ y gane fabulosos premios

COLORADO RQ

EL TELEVISOR QUE VIVE MAS QUE LOS OTROS

Y ADEMAS PREMIA SU COMPRA...

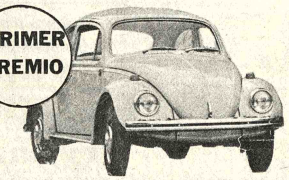

PRIMER PREMIO

2º Premio 1 Juego de Living Comedor Dormitorio madema

2 Pasajes Aéreos 3er Premio RIO SAO PAULO BRASILIA

2 Pasajes Aéreos 4º Premio POR TODA BOLIVIA

AUN TIENE TIEMPO

visite a su distribuidor

100 PREMIOS MAS

SORTEO EL 12 de Enero, 1975 En TV. Boliviana

Cía. Boliviana de Publicidad

MENDOZA CIA. Avenido MARISCAL SANTA CRUZ 1280 telefono 54488

INTEGRACION LTDA. (MADEMA) avenida 16 de Julio telefono 52385-20405

CASA MERCURIO CALLE YANACOCHA 464 Tel 29286 CALLE COMERCIO esq. J.SANJINES tel. 29654

PANAMERICAN TRADING Co. Ltda. Av. Mariscal Santa Cruz 1320 Tel.35440 calle Murillo esq. América tel. 61286

EN SANTA CRUZ ROBY y CIA. 24 DE SEPTIEMBRE 226 tel.29951

IMEXBOL SRL Loayza 143 telefono 20122

Cbba. CASA ROWIG España esq. Peru tel. 6957

ILLAMPU 840 tel. 53493

Bolivia merece todo nuestro amor

COLORADO RQ

el televisor de la integración nacional

Sociales

REUNIONES

* El Gerente General de la Empresa [illegible] Confecciones, General Hugo Ortiz Mattos, hoy agasaja a miembros de la prensa local, con motivo de celebrar el IV aniversario de la puesta en marcha de laFundición de Estaño.

MATRIMONIOS

* En la iglesia de los Padres Carmelitas, se celebró la boda de la señorita Marcela Vélez Palizza con el señor Luis Fernández Santa María.

* En Santa Cruz, se realizó la boda de la señorita Nelida Gómez Sousar con el señor Federico Varela.

ALIANZA PANAMERICANA DE MUJERES MEDICOS

La Alianza Panamericana de Mujeres Médicos se reune hoy en el local del Colegio Médico.

-. ROTARY CLUB

El Comité de Damas Rotarias se reune hoy, a horas 10 y 30, en la secretaría del Club, para organizar el almuerzo de agasajo a los ancianos del Asilo de San Ramón.

ARTESANIA BENIANA

En la Casa de la Cultura "Franz Tamayo", el Centro Cultural Moxos auspicia la Exposición de Artesanía Beniana, de Peregrina Morena y Rubén Vaca Salazar, en la que se destacan bolsones, floreros, pantallas, ceniceros y adornos realizados con materiales típicos de la flora y fauna del Beni.

MESA REDONDA PANAMERICANA

Hoy, en su secretaría, se reunirán las integrantes de Mesa Redonda Panamericana, con el fin de tratar asuntos referentes a la participación de la entidad en los festejos del Sesquicentenario de la República y el Año Internacional de la Mujer.

ATENEO FEMENINO DE BOLIVIA

En el Club de La Paz, a horas 18 y 30 iniciará sus actividades académicas el Ateneo Femenino de Bolivia.

CIRCULO FEMENINO DE CULTURA FRANCESA

El Círculo Femenino de Cultura Francesa se reunirá hoy, en un té de regalos, en la Alianza Francesa. En esa oportunidad la señora Lola Sierra de Méndez presentará villancicos de Navidad.

Agenda Femenina

Fallecimientos

Juan Ochoa, esposo; Rosario, Ariel (ausente) y Delia, hijos; Nelson Ruiz y Ana Barrón Ochoa, hijos políticos (ausentes) María, Jaime Carlos Grandy hermanos; tíos primos, sobrinos y demas familia de la que en vida fué madre y esposa ejemplar Doña.

ALINA GRANDY de OCHOA

Q. E. P. D.

Ruegan a Uds. se dignen asistir al traslado de los restos mortales al Cementerio General a horas 16 p.m. del día 8 de enero del año en curso.
El cortejo fúnebre partirá de la calle Santa Cruz Nº 544
Será favor que comprometerá la eterna gratitud de la familia doliente.
Servicios de Funerales Valdivia calle Graneros Esq. Figueroa Tels. 35254-24290.

BOLIVAR"S.A. DE SEGUROS participa el sensible fallecimiento del que en vida fue su asegurado.

Don LEONARDO ZAMORANO VILLCA

(Q. E. P. D.)

Monicio Zamorano, Clotilde Z. de Chavez hermanos; Luisa E. Zamorano, Maria Chavez hermanos políticos; Tomasa Z. de Bustillos, Olga Z. de Salas, Hortencia Z. de Velarde, Gloria Z. de Hidalgo, Ignacio Z. de Gutierrez, Alberto Bustillos, Elisea Salas, Max Velarde, Franklin Hidalga y Eduardo Gutierrez sobrinos y demas familia ruegan a los ex-combatientes de la Guerra del Chaco,Fed. de Choferes, se dignen asistir a la traslación de los restos mortales del extinto al Cementerio General el día de hoy Miércoles 8 a hs. 16.00 p.m.
El cortejo fúnebre partirá de la Federación de Choferes 1º de Mayo.
La atención que comprometerá la gratitud de la familia doliente.

La Paz, enero 1975

Con la paz del Señor y confortado con los auxilios de la santa religión católica, ha dejado de existir el que en vida fué conocido y apreciado padre:

Dn. PEDRO HINOJOSA MENDOZA

(Q. E. P. D.)

Sabina, Luis, Simón, Adrián, Víctor (ausente), María y Héctor Hinojosa Rojas, hijos, hijos políticos, Hermógenas Hinojosa, hermano, Alaja de Hinojosa, hermana política, primos, sobrinos, nietos y bisnietos, ruegan a sus parientes, amigos y personas piadosas, se dignen asistir a la misa de cuerpo presente que se llevará a cabo a horas 9 a.m. en su domicilio o a la traslación de los restos mortales del extinto al Cementerio General, el día de hoy miércoles 8 del presente a horas 10 a.m. El cortejo fúnebre partirá de la calle EE.UU. Nº. 1276 casi esq. Panamá.
La atención que comprometerá la gratitud de la familia doliente.
Servicios funeraria Allaga Figueroa 773 Tels. 25676)64800.

BOLIVAR"S.A. de SEGUROS participa el sensible fallecimiento del que en vida fue su asegurado.

Don FROILAN FLORES VIRVUED

(Q. E. P. D.)

Victor y Abel hermanos; Fanny Quintina de Flores hermanos políticos; Carlos, Javier y Lorenzo, sobrinos, ruegan a sus amistades y demas personas piadosas se dignen asistir a la traslación de los restos mortales de la extinta al Cementerio General el día de hoy miércoles 8 a hs. 17.00
El cortejo fúnebre partirá de la calle Pasos Kanqui Nº 1642 (Sopocachi)
Por que comprometerá la gratitud de la familia doliente.

La Paz, enero de 1975

Con la paz del señor y confortado con los auxilios de la santa religión católica ha dejado de existir el que en vida fue apreciado hijo y hermano:

Joven VICENTE MUÑECAS PATON

(Q.E.P.D.)

Benito Muñecas Olaguivel padre; Hugo, Roberto, Juan, Carlos, hermanos; hermanos políticos Felipa, Filomena, Ramos, Hermanos, tíos, sobrinos, parientes y demás familia, Clodentes calamarqueños, amigos de la Liga Deportiva Chuquisaca, Colegio San Gerónimo invitan asistir a la misa de cuerpo presente y a la traslación de los restos mortales del extinto al Cementerio General el día de hoy miércoles 8 a hs. 11 a.m.
El cortejo fúnebre partirá de la calle Sebastian Segurola Nº 1 (Mercado Uruguay).
La asistencia a este acto piadoso comprometerá la gratitud de la familia doliente.

BANCO DE LA PAZ S.A., tiene el sentimiento de participar el sensible fallecimiento de la obnegada hermana de nuestro colega y funcionista, la que en vida fue

CARMEN VALDIVIA de ASCARRUNZ MUÑOZ

(Q. E. P. D.)

Ruega a deudos, parientes y amigos se dignen asistir a la misa de cuerpo presente y traslado de sus restos mortales al Cementerio General el día de hoy miércoles 8 a hrs. 15 y 16 respectivamente.
El cortejo fúnebre partirá de la calle Presbitero Tapia Nº. 979, calle Calama (Gruta de Lourdes).

La Paz, 8 de enero de 1975

Misas

Familia de la que en vida fue ejemplar madre

Doña ARMINDA ARENAS
vda. de RODRIGUEZ
(Q.E.P.D.)

Los familiares, amigos y en especial a los residentes del Chapico, a la misa que recordando los seis meses de su fallecimiento, mandará oficiar, el día de mañana 9 del pte. a horas 18 . 30 en la Parroquia de San [illegible]
No se despide por tarjeta.

Fernando Bernal Burgoa, Yola López de Bernal, padres, Jorge y Omar, hermanos, los tíos, primos, sobrinos y demas familiares de la que en vida fue:

Srta. IVONNE HERRERA LOPEZ

(Q.E.P.D.)

Ruega a sus parientes, amistades, a los funcionarios de la Administración Nacional de Aduanas y "Centro Aduanero Paceño", se dignen asistir a la Santa Misa que en sufragio de su alma y recordando el tercer mes de su sensible fallecimiento se mandará oficiar el día de hoy miércoles 8 a hrs. 18.30 en el templo de San Juan de Dios.
La gratitud que comprometerá la eterna gratitud de la familia doliente.
No se despide en la puerta del templo.

La Paz, enero de 1975

Ana Navarro B., hija; Carmen Aguilera de Navarro, hija política; Ronald, Carolina, Franklin, Jhonny, nietos y demás familiares ruegan a sus amistades se dignen asistir a la misa de cuerpo presente que se celebrará el día de hoy miércoles 8 a horas 19 en punto en la Iglesia de San Juan de Dios, en sufragio del alma del extinto y recordando el cabo de semana del fallecimiento se mandará oficiar el día de mañana jueves 9 a horas 10 y 15 a.m. en el templo de San Juan de Dios.

La Paz, 7 de enero de 1974

LUIS F. NAVARRO VALENCIA

Q. E. P. D.

Sus deudos Ud.(s) se dignen asistir a la Misa de Requiem que en sufragio del alma del extinto y recordando el cabo de semana del luctuoso fallecimiento se mandará oficiar el día de mañana a horas 8 del presente a horas 10 y 15 a.m. en el templo de San Juan de Dios.

La Paz, 7 de enero de 1975

Fallecimientos

El Sindicato de Colectiveros

"LITORAL"

tiene el sentimiento de comunicar el sensible deceso del que en vida fue su digno socio

Sr. JULIO JULIO QUIROZ D.

Q. E. P. D.

y hace llegar su condolencia a la familia doliente e invita a los socios y amigos a la traslación de sus restos mortales del extinto al Cementerio General, el día de hoy miércoles 8 del mes en curso a hrs. 16:00 p.m.

El cortejo fúnebre partirá de la Av. Alto de la Alianza Nº. 725.

La Paz, enero de 1975

COORDINADORES LABORALES

LUIS CALVIMONTES S.A.

lamentando el sensible fallecimiento de la digna Señora

Doña CARMELA VALDIVIA de ASCARRUNZ

Q. E. P. D.

expresan su condolencia a su distinguido esposo Don Luis Ascarrunz Muñoz hijos y familiares.

La Paz, Enero 7 de 1975

Con los auxilios de la Santa Religión Católica ha dejado de existir nuestra adorada esposa, madre y hermana

CARMEN VALDIVIA de ASCARRUNZ MUÑOZ

Q. E. P. D.

Luis Ascarrunz Muñoz, esposo; Adolfo y Carlos Ascarrunz Valdivia, hijos; Carmen Villegas de Ascarrunz, Yola Guillén de Ascarrunz, hijas políticas; Esther v. de Urquizo, Alex Valdivia L., Luz Valdivia L., Mercedes de Bustamante, Sara de Zegarra, Cristina de Cabrera (ausentes), hermanos; Mario Adolfo, María del Carmen, Carlos Raúl y María Renée, nietos; Carlos Ascarrunz Muños, Elena A. de Ascarrunz, Juan A. Bustamante, Zegarra Villar, Rafael Cabrera Velarde, Alicia Rodríguez de Valdivia, hermanos políticos, Luis R. Urquizo Valdivia, sobrino; y demás sobrinos ruegan a sus parientes y amigos se dignen asistir a la Misa de cuerpo presente y traslación de sus restos mortales al Cementerio General el día de hoy miércoles 8 a hrs. 15 y 16 respectivamente.
El cortejo fúnebre partirá de la calle Presbitero Tapia Nº. 979, calle Calama (Gruta de Lourdes).
CASA SANTANDER TLS. 23663 - 23656 - 52313.

MISA

AGRADECIMIENTO E INVITACION

Raúl Palza Maceda, esposo; Jorge Raúl, Carlos Javier, María Sara y Jaime Renán Palza Medina, hijos; Cristina M. v. de Benguria, Luis, Antonio y Hugo (ausente) Medina Ruiz, hermanos; Maritza Terrazas de Medina, Irma Fortún de Medina y Luz Salinas de Medina (ausente), hermanas políticas; los primos, sobrinos y demás familiares de la que en vida fue ejemplar esposa y madre

Sra. ZAIDA MEDINA de PALZA

expresan su más profundo agradecimiento a todos sus parientes, amigos y personas piadosas, así como a las instituciones que les hicieron llegar sus condolencias y ofrendas florales y acompañaron la traslación de sus restos mortales, y les ruegan se dignen asistir a la misa de ocho días que, en sufragio del alma de la extinta, se oficiará en el Templo del Corazón de María (Avda. Busch, entre las calles Carrasco y Díaz Romero), el día de mañana jueves 9 de los corrientes a horas 11 y 30.

La Paz, 8 de enero de 1975

CONSEJO NACIONAL DE EDIFICACIONES ESCOLARES

"CONES"

Ministerio de Educación y Cultura

Ministerio de Urbanismo y Vivienda

2a. CONVOCATORIA Nº 6/74

Al haber sido declarada desierta la 1a. convocatoria por falta de postores, por disposición de la Dirección Ejecutiva de CONES, se convoca a las empresas de 2da. y 3ra. categoría a presentar propuesta bajo la modalidad de "SUMA ALZADA" para la construcción de:

INSEF (Instituto Nal. Superior de Educ. Física) La Paz.
Obra financiada con recursos del 1% "Plan Nal. de Edificaciones Escolares".

Los planos, especificaciones y demás documentos pueden adquirirse de las Oficinas de CONES (Av. Camacho Esq. Loayza, piso 10º, Edificio del Banco Boliviano Americano), previo pago de $b. 300.- (Trescientos Pesos Bolivianos).

Las propuestas deben presentarse de acuerdo a lo establecido en los artículos 19, 20 y 21 del Decreto Ley de Licitaciones y Contratos de obra Nº 10120 de 2 de febrero de 1972, en el Dpto. de PROYECTOS, COSTOS Y LICITACIONES DE CONES, hasta horas 18 (6 p.m.) del día 27 de enero de 1975.

La apertura de propuestas tendrá lugar en presencia de los interesados que lo deseen, en reunión de la Junta de Licitaciones de CONES, el día 29 de enero de 1975, a horas 10 a.m.

La Paz, enero 7 de 1975

Arq. Raúl Hurtado de Mendoza
JEFE DEPTO. PROYECTOS, COSTOS Y LICITACIONES

Vº Bº

Arq. Freddy Mariscal Torrelio
DIRECTOR EJECUTIVO DE CONES

Viene de la página 3)

cuando hay una verdadera estrangulación del mundo industrializado...

PREGUNTA:- ¿Qué espera usted se logre en la primera reunión entre consumidores y productores?

RESPUESTA:- Las naciones industrializadas sufren en general de la ilusión de que las conversaciones son substituto de la substancia, lo que puede suceder es utilizado como una excusa para no hacer lo que puede suceder. Lo que puede suceder en una reunión de consumidores y productores dependen enteramente de que los consumidores logren una cooperación concreta y que puedan concertar posiciones comunes antes de la reunión. En ausencia de estas dos condiciones, la conferencia de consumidores y productores no contará con nuestra participación. De llevarse a cabo sólo se repetiría en un foro multilateral los diálogos bilaterales que actualmente se están llevando a cabo.

Se habla mucho en el sentido de que actualmente no hay un diálogo entre consumidores y productores. El diálogo existe. Nosotros hemos hablado con todos los productores. Mantenemos excelentes relaciones con Irán y Arabia Saudita. Los europeos mantienen un diálogo con los productores; los japoneses también mantienen un diálogo con los productores.

No sufrimos por la falta de diálogo, pero sí por la ausencia de un enfoque sistemático, de la falta de una dirección clara que seguir. Si no se cuenta con un enfoque sistemático coordinado, entonces una conferencia de consumidores y productores sólo incitaría a repetir en un foro multilateral bajo peores circunstancias, lo que ya se está haciendo bilateralmente. Por ello, ustedes deben hacerme la misma pregunta dentro de dos meses cuando hayamos avanzado un poco más.

Pero quiero poner en claro en forma absoluta que los Estados Unidos están deseosos de que se celebre esta conferencia. De hecho, están empeñados en mantener un diálogo entre consumidores y productores.

En nuestras propuestas originales presentadas en febrero durante la conferencia sobre energía en Washington, argumentamos que la cooperación entre los consumidores debería llevar tan pronto como fuese posible a un diálogo entre consumidores y productores. En aquel momento, planteábamos dicha conferencia para el otoño de 1974. Pero también deseamos que el diálogo sea serio y concreto.

Debe tratarse del problema de la recirculación; debe tratarse del problema de los países menos desarrollados, debe analizarse el problema de los precios en un período determinado. En los términos de los productores, podemos considerar algunas garantías de desarrollo a largo plazo para ellos. Pero esto requiere una preparación muy cuidadosa.

QUIENES CONCURRIRAN

PREGUNTA:- Muchos han considerado que la reunión de las Naciones Unidas sobre la población, celebrada en Bucarest el verano pasado, y la Conferencia sobre Alimentos celebrada en Roma, no tuvieron éxito debido que a muchos países estuvieron representados. ¿Afectará también este problema a las reuniones petroleras?

RESPUESTA:- Ninguno de los países organizadores ha decidido aún a cuántos países invitar y en qué forma deben conducirse las negociaciones. Personalmente preferiría un grupo negociador más bien pequeño, pero no haremos una polémica de esta cuestión. Muchos países favorecen un grupo pequeño en teoría hasta que se llega al momento de decidir a quién invitar y a quién excluir. Por ello, la tendencia será a incrementar el número de participantes. En líneas generales, diría que cuanto mayor sea el número de participantes, los procedimientos tendrán un menor rendimiento y será más difícil llegar a un consenso. Hemos trabajado duramente para lograr un éxito en la Conferencia Mundial de Alimentos.

SITUACION DE LOS ALIMENTOS

Creo que las propuestas que hicimos en Roma serán probablemente la base de una política sobre alimentos que servirá por cierto tiempo. Nuestro punto básico fue que existe ya un gran déficit de alimentos a nivel mundial, que ciertamente irá en aumento. Este déficit no puede ser eliminado sólo por los Estados Unidos, ni aun primariamente. Nuestra ayuda en alimentos ya sean tres o cuatro millones de toneladas, es importante por razones morales y humanitarias; pero no es decisiva para hacer frente al déficit mundial de alimentos que se está acercando ya al nivel de los 25 millones de toneladas y que puede aumentar a 80 millones de toneladas en diez años.

Lo que necesitamos es un esfuerzo sistemático para incrementar la producción mundial de alimentos, especialmente en los países menos desarrollados, lograr que los países exportadores se organicen de manera tal que sepan dirigir apropiadamente los esfuerzos. Esa fue la substancia de nuestras ideas.

Además, estamos dispuestos a proporcionar la máxima ayuda que nuestra economía pueda soportar. Pero sólo la ayuda alimentaria de los Estados Unidos no puede ser decisiva. Es una pena que se haya convertido en la cuestión principal del debate público. Lo que sucedió después de la conferencia, en términos de establecer reservas alimenticias, grupos de exportadores y otras medidas, indica realmente que se ha logrado progresar. La conferencia fue un éxito pero el enfoque de algunos de los debates nacionales estuvo fuera de foco.

MATERIAS PRIMAS

PREGUNTA:- ¿Qué política cree usted que debe adoptar el mundo para garantizar que los países tengan acceso a las materias primas?

RESPUESTA:- El año pasado, en la sesión especial de la Asamblea General, señalé que estamos frente a un cambio substancial de la estructura económica mundial. En el pasado, aun en el pasado reciente, casi todos los países productores temían a los superávits. Hoy vivimos un período en el que la idea de los superávits parecerá una reliquia de una época dorada. Las presiones de la población, la industrialización, y la creciente interdependencia de la economía mundial nos imponen cierta forma de planificación e interacción. He propuesto un estudio sistemático de los recursos mundiales, de las materias primas, para obtener un estimado sistemático de aquello a lo que debemos hacer frente, aun con buena voluntad, durante los próximos diez años o algo más. Creo que necesitamos cierta clase de enfoque coherente como el que ahora se está tratando de poner en práctica en el campo de la energía; este enfoque o bien nos será impuesto o tendremos que desarrollarlo en otro campo, incluso en el de los alimentos. Uno de nuestros esfuerzos en la Conferencia de Roma fue mostrar como un enfoque productivo puede dar resultados en contraste con el enfoque restrictivo del cartel de los productores de energía.

PREGUNTA:- ¿Cree usted que si se adoptaran medidas legislativas en los Estados Unidos debido a la situación alimenticia, en las que se tenga en cuenta la posición de los países de la OPEP, sería una cuestión políticamente explosiva a nivel nacional?

RESPUESTA:- Tendremos que enfrentarnos a ese problema. Tenemos que llegar a un acuerdo con el Congreso respecto a la apropiada relación que deben mantener las ramas ejecutiva y legislativa. Sobre qué debería legislar el Congreso y sobre qué debería dejarse a discreción del Ejecutivo.

Cualquier intento por regular todo detalle de política por medio de la acción congresional, podría, con el tiempo, neutralizar tanto la flexibilidad, que no se tendría campo alguno para negociar. Reconocemos que el Congreso tiene que ejercer el control fundamental de la política. Pero lo que esto significa, y qué cantidad de detalles, es lo que proyectamos discutir con los dirigentes del Congreso cuando éste reanude su período de sesiones. Espero que el Congreso tenga presente que necesitamos cierta flexibilidad.

Ahora, volviendo a su pregunta de cómo podemos destinar alimentos para ser usados en el exterior, y sin embargo, no presionar para que los precios de los alimentos suban demasiado en este país. Este es un problema muy difícil. Respecto a eso, tenemos que adoptar decisiones periódicamente de acuerdo con los informes relativos a las cosechas y de acuerdo con los niveles de precios. Supongamos que se impusieran controles de exportación que hicieran bajar los precios internamente, ahí crearíamos un problema. Tenemos que estar dispuestos a sacrificarnos en cierto grado en cuanto a los precios en bien de nuestra posición internacional. Si al Japón se le suspendieran repentinamente sus principales importaciones de productos agropecuarios norteamericanos, muy seguramente habría una dramática reorientación de la vida política japonesa. Esto, con el tiempo, también tendría profundas consecuencias económicas para nosotros.

Quizás las consecuencias no se podrían medir hoy, ciertamente no se pueden demostrar totalmente, pero las consecuencias son seguras. Por otro lado, si se mina totalmente la posición interna, en el sentido de que el pueblo norteamericano crea que el alto precio de los productos alimenticios se debe en gran parte a las ventas de estos en el exterior, entonces ahí se tiene otro problema inmanejable. En general, la sociedad norteamericana es comprensible, así que si los dirigentes nacionales explican apropiadamente la situación, el pueblo la tolera.

PREGUNTA:- Aunque la Ley de Comercio de 1974 ha sido aprobada, ¿cree usted que a pesar de las dificultades económicas en los Estados Unidos y en el exterior permitan reducir los aranceles y los obstáculos no arancelarios?

RESPUESTA:- Creo que es esencial que vayamos a esas negociaciones comerciales con la actitud de crear un nuevo sistema comercial internacional. Es la única esperanza que tenemos de evitar las consecuencias políticas a que me referí anteriormente. Si comenzamos a replegarnos, provocaremos una pérdida de la confianza. Debemos actuar con la confianza de que estos problemas se pueden superar. Quizás no se puede, pero no podrán ser eliminados jamás si no creamos un nuevo ambiente económico internacional en el que se tenga cierta confianza...

ESTADOS UNIDOS, EL.....

SER MUJER

..Con significativo éxito de venta, Abril Educativa y Cultural, editora de **Libro de la Vida**, ha lanzado al mercado una nueva colección de fascículos semanales coleccionables: SER MUJER.

Cada fascículo de SER MUJER comprende seis secciones permanentes: ser bella, ser sana, ser pareja, ser madre, ser profesional, ser el mundo, y en cada una de estas secciones, un equipo de consagrados especialistas desarrolla la información más completa y actualizada sobre temas considerados esenciales para la mujer y el hombre modernos. Cada contratapa contiene, además, la biografía de una de las mujeres más famosas de la historia.

La obra está programada en 75 fascículos y constituirá, a su término, una verdadera Enciclopedia femenina.

Cada 15 fascículos de SER MUJER, los editores pondrán en venta lujosas tapas para encuadernarlos, con sobrecubiertas a todo color, lo que permitirá a los adquirentes la formación de seis volúmenes definitivos.

Particularmente cuidada, la ilustración gráfica de SER MUJER acentúa aún más el valor científico y didáctico de la obra.

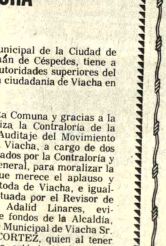

AUDITAJE EN LA ALCALDIA DE VIACHA

La Honorable Alcaldesa Municipal de la Ciudad de Viacha Sra. Corina Vaca Guzmán de Céspedes, tiene a bien hacer conocer tanto a las autoridades superiores del Gobierno de la Nación, como a la ciudadanía de Viacha en particular lo siguiente:

Que, a pedido expreso de esta Comuna y gracias a la labor de fiscalización que realiza la Contraloría de la República, se ha procedido al Auditaje del Movimiento económico de esta Comuna de Viacha, a cargo de dos prestigiosos profesionales designados por la Contraloría y el empeño del Señor Contralor General, para moralizar la función pública, aspecto éste que merece el aplauso y reconocimiento de la población toda de Viacha, e igualmente la labor responsable efectuada por el Revisor de Cuentas señor Adalid Linares, evidenciándose un gran desfalco de fondos de la Alcaldía durante la gestión del Ex-Alcalde Municipal de Viacha Sr. LUIS HERIBERTO JIMENEZ CORTEZ, quien al tener conocimiento de dicho resultado está tratando de interferir dicha labor y sorprender la buena fé de las autoridades, habiéndose dedicado a la iniciación de varios Juicios ante los Tribunales Ordinarios con demandas carentes de valor jurídico y que tan sólo existen en su imaginación,por lo que esta Alcaldía solicita que tanto las autoridades administrativas y judiciales coadyuven a la labor de fiscalización en que está empeñada, la Contraloría General de la República, para erradicar de una vez por todas la inmoralidad funcionaria, y que los fondos Municipales vayan en provecho de la ciudadanía toda, en obras de beneficio colectivo y llevar adelante los programas en que está empeñado el Gobierno de la Nación a cuya cabeza se encuentra el Excelentísimo Señor Presidente de la República General Don Hugo Banzer Suarez.

Viacha, enero de 1975

Corina V. G. de Céspedes
H. Alcaldesa Municipal de Viacha

En la ciudad de Santa Cruz, el día domingo 5 del mes en curso ha dejado de existir el que en vida fue distinguido caballero Sr. Don Miguel Roca V.

Los parientes de la ciudad de La Paz envían su más sentida condolencia a la familia doliente.

ADELGACE
5 kilos en 10 días!
Maravilloso método integral Canadiense

Del 13 al 23 de enero
local ex-6 de Agosto tel 42741
Horario para Oficinistas

AVISO PERMANENTE
Deudores a PRESENCIA

Se insinúa a las instituciones y personas que aparecen en la presente lista de deudores, apersonarse por nuestras oficinas a objeto de cancelar sus cuentas:

José Bilbao la Vieja (Hotel Coroico)
Dirección Nacional de Ferrocarriles
Comité de Acción Paceña
Sr. Jorge Ríos Gamarra (Industrias Rimpolio)
Sr. Abel Domínguez Ascarrunz
Sr. Mario Roncal
Sr. Alberto del Carpio
Inboltex
Tibor Téllez (Círculo Peruano)
Empresa Nacional de Televisión
Aerolíneas Peruanas (APSA).
Panorama Boliviano (Sr. José M. Rodríguez)
Club 21
Movimiento Nacionalista Revolucionario
Radio Illimani
Peletería Santiago
Frente Popular Nacionalista
Asociación de Fútbol de La Paz.
Carlos Arce Zabaleta.
Zaida Barrón
CO.IN.CO
Confederación Pro - Defensa Nacional
Comité de Defensa de Excombatientes.
Comercial Leyza
René Dávila Morales
Hogares Bolivianos
Instituto Brasilia
Instituto Boliviano del Café
Inter Public
Inti Punko S.R.L.
José Jiménes
Tito Landa
La Protectora
Radio El Cóndor
Radio Universo
Sociedad Industrial Tecno Eléctrica
Sergio Destrepo Publidad
Vector Ingeniería e Ind. Boliviana
Varlazco
Confederación Nacional de Excombatientes de la Guerra del Chaco.

SANTA CRUZ:

Alcaldía Municipal de Montero
Prefectura del Departamento
SUTEX, Sr. Carlos Terceros Banzer
Federación Deptal. Beneméritos de la Guerra del Chaco

COCHABAMBA:

Plasticolor Ltda.
Federación de Empresarios Privados

ORURO

Honorable ALCALDIA MUNICIPAL
RODDY SAPIENCIA.

La Paz, 3 de octubre de 1974.

AVISOS ECONOMICOS

Revistas Libros

ACABAMOS DE RECIBIR

ZOPPETTI - Centrales Hidroeléctricas
ZOPPETTI - Redes Eléctricas
DAVES - Tratado de Electricidad 2 tomos
VILLAVECCHIA - Química Analítica Aplicada, 2 tomos
FIESER - Química Orgánica Superior 2 tomos
BRUNI - Química Inorgánica
OBERG JONES - Manual Universal de la Técnica mecánica 2 tomos
RINALDI - Tratado Moderno de Soldadura

Pídalos en

GISBERT Y CIA S.A.

Librería Papelería Editorial
Comercio 1270-1280
Casilla 195
La Paz

Profesores Academias

MATEMATICAS Cursos a domicilio teléfono 65908 (7-8/55151)

Departamentos Habitaciones

CARVAJAL, Yanacocha 448 Tel. 54862, departamento propiedad horizontal, Edificio Alameda, tres dormitorios, dependencias, entrega mes febrero. Departamento propiedad horizontal, vendo Av. Busch, entrega inmediata. Departamento propiedad horizontal transfiero Av. Saavedra, entrega vacía. (8-9)

CARVAJAL, Yanacocha 448 Tel. 54862, departamentos, anticrético Nicolás Acosta. Departamento Villa Fátima Av. Las Américas anticrético 30.000. Departamento Pura Pura calle Salamanca por concluir anticrético 50.000. (8-9)

CARVAJAL, Yanacocha 448 Tel. 54862. Departamento nuevo por estrenar dos dormitorios, dependencias, entrega inmediata calle Linares 120.000. (8-9)

CARVAJAL, Yanacocha 448. Tel. 54862, habitaciones anticrético calle Linares 10.000. Dos habitaciones mixto calle Yanacocha, entrega inmediata. Dos habitaciones Manco Kapac anticrético 35.000, entrega inmediata. Otras distintas zonas. (8-9)

CARVAJAL, Yanacocha 448, dos habitaciones mixto sobre Plaza Venezuela, entrega inmediata. Tres habitaciones anticrético Max Paredes 35.000. (8-9)

EN SEGUENCOMA Ofrezco departamento mixto, amplio, jardín, garage, dependencias. Avenida Principal 182. Lado San Calixto (4-7/55084).

ANTICRETICO Necesito dos habitaciones, baño, cocina, San Pedro o Sopocachi Telf. 40490. (4-7/CVC).

URGENTE Necesito pieza en alquiler, preferentemente en zona San Pedro. Referencias telefono 40460 - 41125 - 51998. Preguntar Srta. Rosario.

ALQUILO Departamento amueblado Referencias teléfono 82615. (R)

Tiendas Kioscos

KIOSCO VENDO, vitrinas metálicas, parlantes Pick-Up baratísimos calle Linares 1005 (8/55161)

CARVAJAL, Yanacocha 448 Tel. 54862, tienda anticrético calle Tarapacá cerca Garita 16.000. Otras tiendas distintas zonas. (8-9)

CARVAJAL, Yanacocha 448, tienda amplia transfiero calle Comercio ocasión. (8-9)

Casas

CARVAJAL, Yanacocha 448, casa junta Villa Fátima calle Palos Blancos anticrético entrega inmediata 35.000. Departamentos Villa San Antonio anticrético entrega vacía. (8-9).

CARVAJAL, Yanacocha 448, casa junta Bosque Bolognia anticrético dormitorios, dependencias, baños de lujo, roperos amplios empotrados, garaje para varios carros entrega inmediata por estrenar. (8-9)

CARVAJAL, Yanacocha 448, vende casas distintas zonas solicite datos desde 60.000 hasta 1.200.000.oo (8-9)

CARVAJAL, Yanacocha 448 Tel. 54862, vende casa chalet Obrajes barrio Periodistas, dos departamentos completos garaje dependencias, entrega vacía ocasión. (8-9)

CARVAJAL, Yanacocha 448, vende casa calle Olguín dos departamentos sobre dos calles con duchas explotación inmediata entrega vacía. Casa Alto La Paz frente surtidor entrega vacía con tienda, trastienda amplio patio. (8-9)

CARVAJAL, Yanacocha 448, vende casas, calle Sajama dos departamentos, facilidades, vacía. Casa Alto Chijini Av. 9 Abril 75.000. Casa calle Landaeta excelente lugar entrega vacía. (8-9)

CARVAJAL, Yanacocha 448 vende casas, Villa Copacabana por concluir calle Inca Acosta ocasión, cerca Cementerio. Casa Villa La Merced calle Mururata un departamento completo baño dependencias, entrega inmediata, luz trifásica, 180.000 motivo viaje. (8-9)

CARVAJAL, Yanacocha 448, vende casas, Rigoberto Paredes, mil gradas cerca Parque Líbano dos departamentos, tienda tres pisos entrega vacía. (8-9)

CARVAJAL, Yanacocha 448 Tel. 54862, casas, lotes, departamentos, habitaciones, necesito para colocación inmediata propietarios no pagan comisión. (8-9)

VENDO casita a media construcción en Villa Copacabana Referencias Teléfono 41502 (R).

"LUBRAVE", Pérez Velasco 775, necesitamos venta casas, terrenos, anticréticos alquileres (8)

VENDO CASA Alto Avenida 12 de Octubre 2 plantas, 2 tiendas, 3 dormitorios, cocina, tanque de agua propia Buen lugar apto para cualquier negocio. Todo machimbrado. Avenida 12 de Octubre N° 50. (3-7/55065)

"LUBRAVE", Pérez Velasco 775 venta casas. Achachicala $b. 130.000, final Yanacocha, alto San Pedro (8)

COMPRO Casita sin intermediarios, al contado, mínimo tres dormitorios, y dependencias, cualquier zona buena ubicación, precio $bs. 180.000. Ofrecer al teléfono 28132. (R)

SE VENDE En Villa Copacabana una casita en media construcción por 165.000 ó primera hipoteca por 30.000. Referencias teléfono 41502 (R)

FAMILIA ALEMANA, busca casa con 3 dormitorios 2 baños, preferible Sopocachi, llamar al teléfono 23392 (8-12/55160)

CARVAJAL, Yanacocha 448 vende casas, Av. Hugo Estrada frente Estadio departamento completo, amplio jardín excelente lugar entrega vacía. (8-9)

CARVAJAL, Yanacocha 448 Tel. 54862, vende casas, calle Colombia dos departamentos, amplios, confortables excelente ubicación, (San Pedro) entrega vacía, ocasión. (8-9)

Propiedades Terrenos

CARVAJAL, Yanacocha 448 Tel. 54862, vende lote calle Crespo 80 mts. ocasión. Lotes Luis Lara 1.005 mts. fraccionable cerca Mercado Rodríguez. Lotes Alto Obrajes, Villa Fátima, Copacabana San Antonio 520 mts. Alto La Paz. Otras zonas solicite datos. (8-9)

Préstamos Dinero

CARVAJAL, Yanacocha 448 Tel. 54862, dinero presto sobre primera hipoteca, desde 5.000 hasta 200.000. Sobre joyas pequeñas sumas asimismo necesito capitalistas no pagan comisión. Reserva. (8-9)

"LUBRAVE", Pérez Velasco 775, préstamos $bs. 10.000- 5.000, sobre joyas, también necesitamos capitalistas (8)

Empleados

COCINERA EXPERIMENTADA Se busca para familia extranjera presentarse con certificados en avenida Ecuador N°. 2044 (Sopocachi) teléfono 23026 (7-8/55155)

"LUBRAVE", Pérez Velasco 775 albañil desea trabajar (8)

NIÑERA Se necesita para Santa Cruz Referencias Panamá 1293 teléfono 22873 (R)

COCINERA Se necesita Referencias teléfono 82709. (R).

Ropa

POR $b. 500.00 Vendo lote de ropa. Hermanos Manchego 2502 último Piso (7-8 R)

VENDO Ropa nueva, sacones Americanos Av. Camacho 1415 solo mañanas (7-9/55100)

Muebles

VENDO, juego de comedor, cujas, mueble de cocina. Referencias Av. 6 de Agosto 2655 departamentos 4.(8-9/T)

Teléfonos

VENDO TELEFONO, referencias Av. 6 de Agosto 2655 Depto. 4 (8-9/T)

CARVAJAL, Yanacocha 448 Tel. 54862, teléfono comercial, particular vendo alquilo instalaciones distintas zonas. (8-9)

"LUBRAVE", Pérez Velasco 775 venta teléfonos Villa Armonía. Yanacocha (8)

TELEFONOS Alquilo llamar 63575 (7-9/55153)

TRANSFIERO TELEFONO, comercial zona céntrica, referencias teléfonos 25369-61480- (8-23/55158)

Técnicos

PLOMERO, se hacen instalaciones y reparaciones- teléfono 54306 (8-9/55164)

TECNICO, repara a domicilio, refrigeradores heladeras cocinas lavarropas, teléfono 55449 (8-12/55157)

TECNICO EXTRANJERO Arreglo Televisores a domicilio telf. 27801. (5-11/55090)

REPARAMOS Refrigeradores, cocinas, lavadoras, calefones, toda marca. Teléfono 60166. (28-18/Enero/54812).

TECNICO EXTRANJERO Arreglo Televisores a DOMICILIO Teléfono 29576. (3-7/T.)

REPARAMOS T.V. y radios a domicilio con garantía teléfono 62529 (7-9/55079)

- PLOMERO. Se hacen instalaciones y reparaciones. Teléfono 54306. (6-7/55096)

CEPILLAMOS Pisos a máquina teléfono 62267. (3-7/55069)

PLOMERIA Instalaciones Reparaciones teléfoono 61766 (7-8/55120)

Ofertas especiales

SULFURO DE SODIO Líquido. Casilla 7108, teléfono 61212. (28-8/Enero/54686).

VENDO AUTOMOVIL BUICK 37 Especial para Oruro o Cochabamba o permuto con TV ó Refrigerador u otros referencias teléfono 63659 (R)

DE OCASION VENDO Ropero Rassti discos referencias teléfono 28138 (7/55097)

VENDO Media cabina TOYOTA con parabrisas puertas y asientos flamante Referencias FAVENTAL camino asfaltado Oruro Alto La Paz (7-11/55098)

REFRIGERADOR 12 pies vendo Edificio Indiana 9°. piso Depto. 901 (7-8/55151)

Vehículos

VENDO GILERA 200 Perfecto estado de funcionamiento Referencias teléfono 63659 (R)

Orquestas

ORQUESTA L.M. Garantía y calidad. Teléfono 23206. (3-8/55068).

ORQUESTA electrónica "CARLINIO" teléfono 64206. (31-7/55056)

ORQUESTA COPACABANA, teléfono 65955 - 60788. (28-18/Enero/54684).

ORQUESTA, electrónica teléfono 53220 (8-23/55159)

Varios

BEATLES Compro long-play del Sargent Pipper's ó del Submarino amarillo de los Beatles. Llamar entre 12.30 y 14.00 al 51053 (R)

COMPRO, piano, muebles antiguos, modernos, refrigeradores, cocinas, radiolas, máquinas de coser, escribir, bicicletas, alfombras, enseres de casa, teléfono 22469 (8/55166)

OFICINA CONTABLE, altos cine París oficina 8, teléfono 25913 BALANCES EN GENERAL, ACTUALIZACIONES, REVISIONES, INVENTARIOS, KARDEX Y ACTIVOS FIJOS(8-23/55163)

VENDO Máquina heladera industrial Telf. 62514. (5-9/55087)

"LUBRAVE", Pérez Velasco 775 venta granja 9, galpones Viacha (8)

"LUBRAVE", Pérez Velasco 775, venta lavandería de ropa con 3 sucursales (8)

SANTA CRUZ

EN SANTA CRUZ Vendemos propiedad a 9 km. al norte de la Ciudad de 93 has. con 50 has. de caña 12 potreros con pasto teléfono 2-7178 (23-23 de Enero /9631).

EN SANTA CRUZ De ocasión vendese hermoso lote de terreno para mansión de ejecutivo Referencias horas de oficina teléfono 23782 (3-8/9620)

COCHABAMBA

EN COCHABAMBA, casa en venta chalet, 2 departamentos 1.130 m2. agua propia zona Cala-Cala. Referencias teléfono 9536 casilla 913. Cochabamba. (8-18/55156)

AGENDA

PRESENCIA Av. Mariscal Santa Cruz - Edif. Esperanza **CENTRAL**: Tel. 40480 - 41125 y 52184. **GERENCIA**: Tel. 52172.- **PUBLICIDAD**: Tel.: 52178 **REDACCION**: Tel. 51998.- Casilla 1451 Cajón Postal 3275.

FARMACIAS DE TURNO DEL 4 AL 11 DE ENERO

COCHABAMBA, Dr. Rafael Valle - Ballivián N°. 1483 Tel. 42927.- **SEÑOR DE LOS MILAGROS**, Dra. Dora Perales.- Av. Baptista N°. 1164.- **ESPERANZA**, Dra. Gladys Rosas, Vinchenti N°. 2810 Tel. 23480.- **SAN MARTIN DE PORRES**, Dra. Beatriz Aramayo, Plaza Israel.- **NEWTON**, Dra. Bernarda Mendez.- Av. Busch N°. 741. Tel. 61062.- **SAN ROQUE** Dr. Ricardo Buitron, Av. Buenos Aires N°. 1582.

FARMACIAS DE TURNO PERMANENTE

OBRAJES Plaza Franz Tamayo Tel. 82081 Obrajes.- **SAN CARLOS**, Av. República 28 Tel. 20223 Villa Victoria.- **VERA CRUZ** Av. Antofagasta N°. 100 Tel. 59107 Alto de La Paz.- **CRISTO REY** General Lanza 2110 Tel. 27534 Sopocachi Alto.

TELEFONOS DE URGENCIA

BOMBEROS 119.- **ASISTENCIA PUBLICA** 118 - 22111.- **RADIO PATRULLA** 110.- **TRANSITO** 26148 **SAMAPA** 26628 - 26548.- **ENERGIA** 54337.- **TELEFONOS (RECLAMOS)** 113. **INFORMACIONES** 104.- **SEÑORITA HORA** 117.- **LARGA DISTANCIA EXTERIOR** 55907 - 09 **INTERIOR** 20462-03. **HOSPITAL DE CLINICAS CENTRAL** 22821 - 22872. **AASANA** 59333 - 59310.

FLOTAS

TRANS-SERVICE LTDA. Alto de la Alianza N°. 757 Tel. 43154.- **TRANSPORTES "EL CHAPACO"** Chuquisaca 568 Tel. 40258.- **TRANSPORTES UNIVERSO**. Av. Montes 638 Tel. 42831.- **TRANSPORTES SAMA** Murillo esq. Graneros Tel. 28462.- **TRANSPORTES PULLMAN BOLIVIA**.- Plaza Alonso de Mendoza teléfonos 55854 - 25893.- **ANDINO** León de la Barra 360 Tel. 20471.- **COPACABANA**, Av. Montes 675 Tel. 29061.- **CONTINENTAL**.- Av. Montes 620 Tel. 20477 - 40461.- **LAURO**, Av. Camacho 1223 Tel. 27677.- **TRANSPORTES PILCOMAYO**, Figueroa esq. Tiquina, Tel. 22858.- **URUS**, Bozo 194 Tel. 50793.- **ALIAGA**, Av. Montes 700 Tel. 26376.- **TRANSPORTES SAN CRISTOBAL** Plaza Alexander 190 Tel. 27775.- **FLOTA YUNGUEÑA**, calle Coroico N°. 1577 Tel. 43001.- **TRANSPORTES TARIJA**, Tiquina 37 Tel. 28911.- **TRANSPORTES VICTORIA** Emilio Calderón 563 (Gran Poder) Tel. 56599.- **TRANSPORTES ABAROA**, Plaza Alonso de Mendoza 242 Tel. 27096.- **TRANSPORTES MICROBUSES KIRQUINCHO** Bozo 108 Tel. 54612.- **TRANSPORTES MOTO MENDEZ**, Chuquisaca 626 Tel. 29851.- **TRANSPORTES MANCO KAPAC** calle Tumusla 580 (Hotel Tumusla).- **"DORADO ORIENTE"** Pullman de lujo calle Bozo 106 Tel. 40373.- **TRANSPORTES RIBEROS** (a Copacabana) Av. Montes 660 Tel. 20984.- **EXPRESO PANAMERICANO LTDA.** Servicio Potosí - Sucre - Villazón. Dirección calle Bozo N°. 167 teléfono 20803. **AUTO LINEAS INGAVI** Av. Manco Kapac 445 teléfono 28981.

EMPRESAS AEREAS

LLOYD AEREO BOLIVIANO, Tels. 54649 - 53132 - 55769 - 51155 - 51163 - 50609.- **LUFTHANSA** Tels. 20383 - 25780 - 50499 - 59053.- **AEROLINEAS ARGENTINAS** Tel. 59151.- **AEROPUERTO** Tel. 43909 - 40883.- **AIR FRANCE**, Tel. 51740.- **AVIANCA** Tels. 42965.- **SWISSAIR**, Tel. 28924.- **PANAM** Tel. 28526.- **KLM** Tel. 26387.- **VARIG**, Tel. 21450.- **ECUATORIANA** Tel. 54472.- **IBERIA**, Tels. 20270 - 24378.- **ALITALIA**, Tel. 55541.- **BOAC** Tel. 55541.- **CANADIAN PACIFIC** Tel. 55541.- **SOUTH AFRICAN AIRLINES**, Tel. 55541.- **BRITISH CALEDONIAN** Tel. 55541.- **BRANIFF INTERNATIONAL** - **AEROPUERTO** Tel. 21100 - 21105.- **ESTACION CENTRAL** Tels. **VENTAS - INFORMES** Tels. 59555 - 59012.- **CARGA** Tels. 59902 - 53410.- **ESTACION GUAQUI** Tel. 888

PALABRAS CRUZADAS

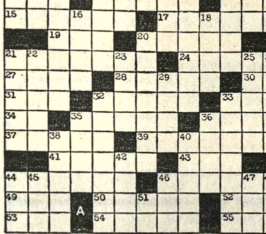

- HORIZONTALES.-- 1.- De este modo; 4.- Perro grande y fuerte, de pelo corto; 9.-- Gobernador turco; 12.- Nombre de dos constelaciones; 13.-- Desafiar; 14.-- Adjetivo demostrativo; 15.-- Cántaro antiguo de dos asas;.- 17.-- Sosiegan; 19.-- Ate; 20.-- Vigoroso, fuerte ; 21.-- Arreos de las caballerías; 24.-- El mundo musulmán; 27.-- Asonancia o consonancia de dos voces; 28.-- Comienza; 30.-- Diptongo; 31.-- Bahía de Cuba (Oriente); 32.-- Del verbo arder; 33.-- Cuatrocientos cincuenta, en núm. romanos; 34.-- Onomatopeya de la risa (Inv); 35.-- Hijo de Abrahán y Sara; 36.-- Del verbo creer; 37.-- Intestino delgado, del yeyudo al ciego (Inv); 39.-- Estilo de arquitectura; 41.-- Instrumento recto para trazar líneas; 43.-- Dos vocales fuertes, una repetida; 44.-- Ciudad de Cataluña; 46.-- Aciertes; 49.-- Nombre de consonante; 50.-- Perteneciente a la epopeya; 52.-- Quinientos seis, en núm. romanos; 53.-- Adjetivo posesivo (pl); 54..- Sala grande; 55.-- Nave (Inv.).

-VERTICALES.-- 1.- De este lado; 2.-- - Santo; 3.-- Enciende; 4.-- Del verbo arrear; 5.-- Del verbo leer; 6.-- Símbolo químico del tantalio (Inv); 7.-- Del verbo nacer; 8.-- Frase; 9.-- Signo que baja la nota un semitono; 10.-- Adjetivo demostrativo (Fem).-- 11.-- Unidad monetaria del Japón; 16.-- Del verbo oír; 18.-- Sin aspereza (Fem).; 20.-- Del verbo rondar; 21.-- Del verbo armar; 22.-- Insecto parásito en hombres y animales; 23.-- Excursión; 25.-- Del verbo ceder (Inv.); 26.-- Del verbo malear; 29.-- Casa de moneda; 32.-- Del verbo asignar; 33.-- Del verbo croar; 35.-- Enfermedad por oclusión intestinal; 36.-- Del verbo creer; 38.- Nombre de consonante (Pl); 40.-- Roedor; 42.-- Molusco comestible de valvas cónicas; 44.-- Indios brasileños al E. del país; 45.-- Ave corredora de Australia; 46,- - Ansar, ave (Inv); 47.-- Primera mujer; 48.-- Preposición; 51.-- Cuarenta y nueve, en núm. romanos.

MALEZA ILIADA
AGLEUH LINDAS
NAO MIMA UECO
ARRIB ACA NAC
ACA GIME
TABOR NORUEGA
ORAN SIN NIEL
SOSOMAF ZEPOL
SENI AVM
IRA SIC MAORI
SERT LAAB LAS
SIENTA RIFARA
ORATES SARBAC

MINISTERIO DE FINANZAS

COMUNICADO

El Departamento de Investigaciones de Delitos Aduaneros y Renta Interna (DIDAR), dependiente del Ministerio de Finanzas, comunica a la opinión pública que en fecha 18 de diciembre de 1974 extendió nuevas credenciales a los funcionarios de su dependencia. Los documentos son de color rosado y llevan la firma del señor Ministro de Finanzas, Coronel DAEM Víctor Castillo Suárez, y del Jefe del DIDAR Lic. Lucio Gonzales Benavides.

La Paz, 6 de enero de 1975

DEPTO. DE RELACIONES PUBLICAS
MINISTERIO DE FINANZAS

CONVOCATORIA A CONCURSO DE MERITOS

Institución Pública de alto nivel llama a Concurso de Méritos que, en su caso podrá ser complementado con examen de competencia, para la provisión de los siguientes cargos:

1.- UN JEFE ADMINISTRATIVO
Requisitos:
a) Ser egresado de una Facultad de Ciencias Económicas o de Administración de Empresas.
b) Experiencia mínima de 3 años en Administración Pública, especialmente en el área de Administración Financiera.

2.- UN TECNICO EN ADMINISTRACION II
Requisitos:
a) Ser egresado de una Facultad de Ciencias Económicas o de Administración de Empresas.
b) Experiencia mínima de 2 años en Administración Pública con especialidad en el Area Educativa.

3.- UN TECNICO EN ADMINISTRACION I
Requisitos:
a) Ser egresado de una Facultad de Ciencias Sociales.
b) Tener experiencia mínima de 2 años en Técnicas Administrativas.

4.- UN TECNICO EN ADMINISTRACION I
Requisitos:
a) Ser egresado de una Facultad de Economía o de Administración de Empresas.
b) Tener experiencia mínima de 2 años en Contabilidad de Costos.

5.- UNA SECRETARIA EJECUTIVA
Requisitos:
a) Título de Secretaria Comercial en Provisión Nacional
b) Experiencia mínima de 2 años en labores de oficina a nivel ejecutivo.

Los interesados deberán enviar su Curriculum Vitae y documentación que acredite estudios y experiencia a la casilla N° 6069, indicando pretenciones de sueldo, hasta el día 15 de enero de 1975.

La Paz, 8 de enero de 1975

JUSTO Y FRANCO

MARIA DE ORO

APARTAMENTO 3 G

JEFF COBB

MARK TRAIL

PICAPIEDRA

ALFREDO

GUMERCINDO

OGRAMA DEL 6 AL 10 DE ENERO DE 1975
ZA SESAMO, Fecha 8 - 1 - 75

aría Luisa explica a rdo lo que es una sorpresa e insiste en que también e darle una sorpresa a alo. Don Ramón y Gonzalo onan un conflicto sobre la edad de una radio. onzalo enseña a restar a iño dándole caramelos, que el niño se queda con Enrique nos enseña la le- "E". Las palabras globales y son "Basura" y "Calle" y mero es el 2. na pareja de esposos gana ncurso y escoge entre los los el que, a su juicio, es el r René nos muestra pare- que son uno de los medios zados por el hombre para sformar el ambiente na- el es su provecho. Rosita la pierna a una niña.

E JULIO Tel. 52119

era Semana de Exito. rio Especial por largo me- MI FAMILIA ELE- TE. Primera Función Hs. (15.30), Segunda Función 7.30 (19.30). Platea 9.00, anine 11.00

JE CAMPERO Tel. 23333

ée, Tanda y Noche EL RCISTA., NUESTRA

HOY CINES TV

GRAN HERENCIA a colores. Matinée, Tanda y Noche 17.00, 9.00

6 DE AGOSTO Tel. 23829

Matinée, Tanda y Noche EL MAR EN LLAMAS. Actualidades Mundiales Nº 50, y el documental boliviano LA GRAN HERENCIA. Matinée Platea 7.00, Mezzanine 9.00, Tanda y Noche Platea 9.00, Mezzanine 11.00

TESLA Tel. 53803

Matinée, Tanda y Noche EL DON HA MUERTO. Matinée 9.00, 7.00, Tanda y Noche 11.00, 9.00

PRINCESA Tel. 51821

Matinée, Tanda y Noche CONOCERAS A MI MADRE. Matinée, Tanda y Noche 6.00, 5.00, 4.00

PARIS Tel. 29704

Matinée, Tanda y Noche LAS AVENTURAS DE ULISES. Matinée, Tanda y Noche 7.00

PROGRAMACION DEL DIA MIERCOLES 8 DE ENERO DE 1975

17.10 DIBUJOS ANIMADOS (LA CIGARRA Y LA HORMIGA)
(LA TORTUGA Y LOS PATOS)
17.38 PLAZA SESAMO
18.32 MI JARDIN
19.05 ESTRELLAS EUROPEAS
19.35 EL CUERPO HUMANO
19.56 TELENOVELA "ENSEÑAME A QUERER"
20.35 DEPORTIVO 7
20.56 TELENOTICIOSO BOLIVIANO
21.30 LA HECHIZADA
22.05 LADRON SIN DESTINO
23.04 SOMBRAS TENEBROSAS

UNIVERSO Tel. 42660

Matinée, Tanda y Noche PAPILLON, Matinée, Tanda y Noche Mezzanine 15.00, Platea 12.00

SCALA Tel. 23535

Matinée, Tanda y Noche EL DESEO DE VIVIR. Noticioso EL MUNDO AL INSTANTE. Matinée 7.00, 9.00, Tanda y Noche 9.00, 11.00

LA PAZ Tel. 53842

Matinée, Tanda y Noche LA FURIA DEL HOMBRE LOBO. Noticioso EL MUNDO AL INSTANTE. Matinée 7.00, 9.00, Tanda y Noche 9.00, 11.00

MIRAFLORES Tel. 53159

Matinée, Tanda y Noche dobles SIEMPRE FUIMOS COMPASEROS y EL GRAN VALS. Matinée 5.00, Tanda y Noche 5.50.

ABAROA Tel. 50252

Matinée doble FORASTEROS EN NUEVA YORK y YO SOY LA LEY. Tanda y Noche (sólo para mayores) UN SUPERMACHO LLAMADO BESTIA y EL TERCER SEXO SE DIVIERTE. Matinée 5.00, 3.50, Tanda y Noche 5.50, 4.00

MEXICO Tel. 26867

Matinée doble VUELVEN LOS CAMPEONES JUSTICIEROS y AHI MADRE, Tanda y Noche doble LA VIDA INUTIL DE PITO PEREZ y AHI MADRE. Matinée 5.00, 4.00, Tanda y Noche 5.50, 4.50.

MURILLO Tel. 52647

Matinée doble DUELO DE GIGANTES y JORY O EL PISTOLERO JUSTICIERO, Tanda y Noche doble JORY O EL PISTOLERO JUSTICIERO y LAS PILDORAS, Mayores de 18 años. Matinée 5.00, 3.50, Tanda y Noche 5.50, 4.00

EBRO Tel. 42939

Matinée, Tanda y Noche LOS TRES SUPERMANES EN TOKIO y EL EMPERADOR DEL NORTE. Matinée 5.00, 4.00, Tanda y Noche 5.50, 4.50.

CENTER Tel. 22026

Matinée doble SANGRE DE FU MANCHU y A CUALQUIER PRECIO, Tanda y Noche doble CUANDO EL SEXO DOMINA y TENTACIONES PROHIBIDAS. Matinée 4.10, 3.60, Tanda y Noche 5.20, 4.10.

NOBEL Tel. 57387

Matinée, Tanda y Noche EL HOMBRE COBRA. Precios corrientes.

LIBERTAD Tel. 53925

Matinée a Hs. 14.45, Tanda a Hs. 18.15, Noche a Hs. 21.15 dobles ENCUENTRO DE DOS MUNDOS y ODIO EN LAS PRADERAS. Matinée 5.00, Tanda y Noche 5.50.

LUX Tel. 62960

Matinée, Tanda y Noche doble BUENAS NOCHES ALEJANDRO y LUCHA A MUERTE CONTRA LOS INVASORES. Matinée, Tanda y Noche 4.10, 3.60.

IMPERIO Tel. 40451

Matinée, Tanda y Noche dobles DIEZ DEDOS DE VIOLENCIA (estreno) y LO LLAMABAN CEMENTERIO. Matinée 5.00, 3.50, Tanda y Noche 5.50, 4.00

BUSCH Tel. 53695

Matinée, Tanda y Noche doble LA ESPADA Y LA ROSA y FESTIVAL DE DIBUJOS ANIMADOS. Matinée 4.00, 5.00, Tanda y Noche 4.50, 5.50.

MADRID Tel. 24508

Matinée, Tanda y Noche dobles TODO EL HORIZONTE PARA MORIR y COMO HAY GENTE SINVERGUENZA. Matinée, Tanda y Noche 4.50, 5.00

VARIEDADES Tel. 24071

Matinée LAS MANOS FRIAS DE LA MUERTE y LOS EVADIDOS, Tanda y Noche SENORA MUERTE y LAS MANOS FRIAS DE LA MUERTE. Matinée 5.00, 3.50, Tanda y Noche 5.50, 4.00

ILLIMANI Tel. 42755

Matinée, Tanda y Noche doble LOS DOS HERMANOS y ANITA DE MONTEMAR. Matinée 2.50, Tanda y Noche 3.50.

SAN CALIXTO

Matinée Hs. 15.00, Tanda Hs. 18.00, Noche Hs. 21.00 funciones dobles LAS DEMOLEDORAS y LA CARTA DEL KREMLIN.

ROPA INTERIOR
B.V.D.®
PIJAMAS

¡UNA VISION FANTASTICA DEL HEROE DE LA MITOLOGIA GRIEGA...!
Las Aventuras de ULISES
BEKIM FEHMIU
IRENE PAPAS
TECHNICOLOR
ANDINA
HOY ESTRENO
Cine PARIS

CINE IMPERIO
HOY
ESPECTACULAR ESTRENO EN SUS TRES FUNCIONES
DIEZ DEDOS DE VIOLENCIA
KONG KWAN · TIN TZE
COPACABANA
Y LO LLAMABAN CEMENTERIO

ANTHONY QUINN
EL DON HA MUERTO
PEL MEX
¡El más sangriento carnaval del crimen!
3ra. SEMANA, EXITO VIOLENTO..!
Una Producción de HAL WALLIS
Dirigida por RICHARD FLEISCHER
Estelarizada por ANTHONY QUINN
Una Película Universal TECHNICOLOR
CINE TESLA

EL HOMBRE COBRA
¡Sssss Sibilante sonido de un hombre convertido en culebra.
ATERRADOR RELATO de CIENCIA-FICCION con SUSPENSO ELECTRIZANTE.
PEL MEX
HOY A PEDIDO ¡VUELVE! CINE NOBEL en PLAZA MURILLO

CONOCERAS a mi MADRE
PEL MEX
UNA JOVEN VIUDA PRISIONERA DE SU SADICA SUEGRA....
HOY ATERRADOR ESTRENO
"CINE PRINCESA"

¡INCREIBLE!
El Escape Más Asombroso Jamás Filmado!
¡A Papillon no le bastaba sobrevivir... tenía que ser libre!
DISAS
COLUMBIA PICTURES presenta a
STEVE McQUEEN DUSTIN HOFFMAN
PAPILLON
2a. Semana Sin Igual
CINE UNIVERSO

¡Comience el año olvidando sus preocupaciones con la divertida y picaresca comedia del genial JACK LEMMON!
¡Avanti...
Amantes a la Italiana!
JACK LEMMON · JULIET MILLS en una película de BILLY WILDER
Color por DeLUXE®
MAÑANA
Cine 6 de AGOSTO
ANDINA

¡SUPER-EXITO!
Enviados por los REYES MAGOS
LLEGAN....
LOS INVULNERABLES....
LOS SUPERFABULOSOS....
LOS FANTASMAGORICOS....
3 a colores
George MARTIN
Dick GORDON
Willy NEWTON
SUPERMAN EN TOKIO
2da. SEMANA de SUPER-AVENTURAS!! CINE EBRO
DESDE HOY EN GIGANTES DOBLES CON EL SUCESO:
EL EMPERADOR DEL NORTE
CON LEE MARVIN Vsº ERNEST BORGNINE

ASOMBROSO!
LA PELICULA QUE ESTREMECE AL MUNDO!
EL EXORCISTA
Quizá Ud. no crea en el DIABLO Pero, no podrá negar su aterradora presencia en esta película
Directed by WILLIAM FRIEDKIN
HORARIOS PARA LA VENTA DE ENTRADAS
DE LUNES A VIERNES matinee desde hs. 14 tanda y noche de hs. 16.30
SABADO Y DOMINGO para tres funciones de hs. 10,30 a.m. a 12 y de hs. 14,30 adelante
2da. SEMANA SIN PARALELOS CINE MONJE CAMPERO

alumag
ANTI-ACIDO
Cada tableta 45 Ctvs.
en todo el país.

PRESENCIA
Deportes
La Paz, Bolivia, miércoles 8 de enero de 1975.

alumag
ANTI-ACIDO
Cada tableta 45 Ctvs.
en todo el país.

Desde la TRIBUNA
por TITO DE LA VIÑA

La selección nacional

Próxima a iniciarse la preparación del seleccionado nacional de fútbol, es preciso efectuar una serie de reflexiones en torno a este importante trabajo que marcará un nuevo ciclo en este aspecto.

Comenzaremos por decir que las experiencias recogidas de 1973 no caigan en saco roto, y sean debidamente aprovechadas. Entre esas experiencias está la de un tiempo super-largo de preparación, que entonces fue de siete meses y que no condujo sinó a una saturación de los deportistas.

Saturación no sólo de tipo futbolístico sinó sobre todo de tipo anímico. Por otra parte, se ha llegado a la conclusión de que no es nada recomendable llamar a una pre-selección de 40 o 50 jugadores, para ir descartando paulatinamente y llegar al número de 22. Se ha demostrado que es mucho más conveniente trabajar desde el comienzo con un número que oscile entre 22 y 26 jugadores y a la inversa, de acuerdo a los resultados del trabajo inicial, ir aumentando gente y desplazando a otros, para llegar al plantel definitivo.

Tampoco se debe comenzar el trabajo con gran autobombo para después terminar totalmente deprimidos. Es mejor comenzar un trabajo con cierta discreción, sin quitar el optimismo que debe primar en cualquier equipo que intervenga en eventos deportivos, para al final volcar todo el caudal de entusiasmo y vitalidad, en procura de alzanzar lo que se quiere. Es decir, debe ir se de menos a más, y no de más a menos, como se hizo en anteriores oportunidades.

Ni debe subestimarse a los rivales, ni debe catalogárseles como invencibles, pero antes que nada debe adecuarse el trabajo a la realidad que vive nuestro fútbol, y a la calidad de gente con que dispone el técnico. No se podrá prometer el cielo y la tierra si el elemento no está para logros mayores, pero en cambio, se podrá imponer una línea de fútbol acorde con las necesidades reales de un equipo que desde el momento de pisar el terreno de juego, debe saber lo que quiere, con una línea definida de juego, y con gente apropiada para esa línea de juego.

La parte disciplinaria debe ser el aspecto más importante, porque como ocurrió anteriormente, mientras los dirigentes afirmaban que todo era una taza de leche, horas antes de una confrontación internacional, los jugadores se trenzaban a puñetazos en pleno entrenamiento.

El espíritu de cuerpo en el plantel será la base de toda la planificación. Por eso, es preciso recordar todas las experiencias recogidas, para asimilarlas convenientemente, y no, como frecuentemente ha ocurrido, repetir los mismos errores y llegar otra vez al fracaso.

SGD proclamó a los mejores deportistas

Ricardo Condori, (atletismo); Cornelio Yapura, (Box); Edgar Cueto, (Ciclismo); Ramiro Benavidez, (Tenis); Ciro Soleto, (Natación) y Luis Boyán, (Tenis de Mesa), mediante Resolución de la Secretaría General de Deportes de la Presidencia de la República fueron declarados "Deportistas Distinguidos del País".

La entrega de las respectivas distinciones se cumplirá en el acto de Proclamaciones de Campeonatos que prepara la SGD para el 15 del presente mes. Por otra parte, mediante otras Resoluciones de SGD fueron como a Dirigente Deportivo Distinguido de 1974 al presidente del club Bolívar, Mario Mercado Vaca Guzmán y Mario Paz Zamora como al Médico Deportólogo Distinguido de 1974.

Asimismo la Secretaría General de Deportes de la Presidencia hizo conocer anoche una nómina de cuatrocientos deportistas distinguidos en la anterior gestión y en diferentes disciplinas musculares.

Por otra parte a partir de la fecha se instaura el trofeo rotativo Presidente de la República, Gral. Hugo Banzer Suárez, que será dispuesto anualmente en los certámenes nacionales de fútbol no oficionado.

La entrega de trofeos se la hará el 15 de este mes en el Coliseo Cerrado.

Las construcciones deportivas en Beni

Escribe: GUSTAVO NAGASHIRO R.

En el Beni, particularmente en su capital, han sucedido cosas extrañas y, a veces, hasta inconcebibles, aunque propias de la región, donde las inauguraciones han sido muchas y las construcciones pocas o se han quedado inconclusas.

Hace 20 años, en los terrenos donde hoy está el Hospital de Pediatría "Alberto Reyes D'Avis", se inauguró un estadio de baloncesto que jamás existió, aunque se dice que el dinero estuvo.

El deporte ha tenido una vida muy tediosa, difícil, con altargamientos y despertares, que han dejado una débil estela de hitos que la pátina los está borrando. Dentro de estas limitaciones, de los impulsos entusiastas, las caídas y levantadas, a trompezones, se ha forjado un historial digno, honroso y lleno de encomio, pero ha sido en base al empuje y la suficiencia de nuestro recurso humano, de nuestra juventud, de nuestro vigor y del optimismo. No se ha contado con los medios técnicos por la falta de campos adecuados para las prácticas y los tres: uno, el Palacio de Justicia; otro, lo que es hoy el estadio departamental; la cancha vieja, se construyeron con el esfuerzo y el aporte de los alumnos de los establecimientos escolares. Posteriormente, nació el coliseo "La Salle"; después el estadio departamental con su actual fisonomía; enseguida la diseminación de una serie de áreas verdes donde están las canchas de los distintos barrios de la ciudad. Por último, el estadio "Presidente Bánzer", para la división de ascenso.- Aún así, todavía se vé, en ciertos períodos del año, una bandada bullanguera y alborotadora que, en tempranas horas, pulula por las calles y plazas, en busca de un lugar para lograr su preparación en las competencias estudiantiles de atletismo.

La historia es larga, pero dentro de ella, hubieron cosas interesantes como la ley de 1967, cuando el gobierno cedió el inmueble de la ex-casa Suárez, para el Comité de Deportes, motivo de un gran regocijo y de una grande esperanza también, frustrada hasta hoy. Para su refacción vinieron 200 sacos de cemento, que fueron destinados a la construcción del Asilo de Huérfanos y jamás se supo de la devolución de este material con el que pudo haberse hecho algo y no permitir que siga deteriorándose el inmueble que ahora es un taperón casi inservible, donde se encuentran muchos vivientes en una promiscuidad asquerosa.

Las construcciones en realidad han sido, el estadio departamental nacido del esfuerzo del pueblo y de la iniciativa de un dirigente, el Dr. José Lorgio Zambrano, con esto mismo y el respaldo del gobierno en su inicio, se ha construido el estadio para divisiones de ascenso "Presidente Bánzer" y, por último, con la iniciativa privada, nace el Coliseo "La Salle" de los hermanos de las Escuelas Cristianas.

Avanza la obra de Bolívar

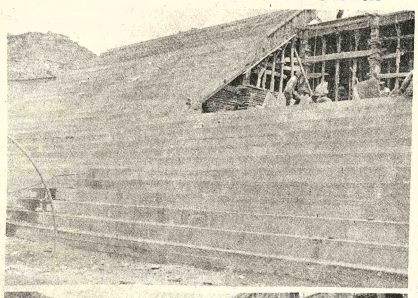

-EN TEMBLADERANI.- Dos aspectos del avance de obra en las tribunas del estadio del Club Bolívar en Tembladerani. Arriba, un sector donde se puede apreciar el gran adelanto en el trabajo. Abajo: obreros en plena labor, en un sector donde falta la base para la tribuna de cemento.

Cuéllar viaja mañana a reunión de la C.S.F.

Viaja mañana a Lima, el titular de la Federación Boliviana de Fútbol, Dr. Mauro Cuéllar Caballero quien irá acompañado del delegado de The Strongest José María Andrew y de un representante de Wilsterman.

El objetivo principal del delegado de The Strongest es conseguir que los equipos chilenos clasificados jueguen primero la Copa "Libertadores de América", en La Paz, en calidad de visitantes. Otro tanto ocurrirá con el delegado de Wilsterman.

Es posible también que haya gestiones para las fechas, que inicialmente, podrían ser, última semana de Febrero o primera quincena de Marzo.

La reunión de presidentes de Federaciones y delegados de clubes, será el día 10 a horas 16:00 en las oficinas de la Confederación Sudamericana de Fútbol, en el Estadio Nacional de Lima.

Voceros de la Federación Boliviana de Fútbol señalaron ayer, que aún no se ha designado en forma oficial al técnico y preparadores físicos del seleccionado nacional de fútbol.

En reunión de Consejo Superior y juntamente con los miembros del Comité Técnico será designada tanto la nómina de los seleccionados que serán, 25, y los técnicos. Así tambien se aprobará inicialmente, la forma como se planificará las prácticas de los seleccionados, fijadas en principio para las ciudades de La Paz y Oruro.

El Comité Organizador recibió apoyo de AFLP

..El presidente del Comité Organizador de los VIII Juegos Bolivarianos a realizarse en el país en 1977 -José Gamarra Zorrilla- hizo saber ayer a la Asociación de Fútbol de La Paz que se hará todo lo posible y lo que esté al alcance del Comité para hacer que la clausura total del estadio "Hernando Siles" coincida con la apertura del estadio "Bolívar".

De esta manera hizo saber Gamarra- no se perjudicarán en lo mínimo las actividades oficiales de la Asociación de Fútbol de La Paz y en el estadio "Hernando Siles" podrán programarse partidos oficiales.

Al margen de adhesiones particulares que recibió el presidente del Comité Organizador en sentido de apoyar al programa de construcciones para la presente gestión José Gamarra Zorrilla recibió el apoyo de la Asociación de Fútbol de La Paz, a través de su presidente, el Cnl. Julio Lara Salazar, quien expresó su acuerdo para que el proyecto de ampliación y remodelación del estadio "Hernando Siles" no sufra retrasos.

Este apoyo surgió ante el peligro de retrasar los trabajos de demolición del estadio. Los trabajos son considerados imprescindibles para seguir adelante con el programa ajustado al mínimo de tiempo para la construcción final que permitirá albergar en el estadio a 51.600 personas de acuerdo a los cálculos previstos y ofrecer al mismo tiempo espacio necesario para las delegaciones que visitarán esta capital en 1977 durante la realización de los Bolivarianos.

Por otra parte la Asociación de Fútbol de La Paz solicitó a José Gamarra Zorrilla que los arquitectos del Comité definan el límite de las tribunas Norte y Sur con el sector a demolerse y si es posible, no solamente el límite, sino también el tiempo que ese sector estaría disponible para su utilización por parte de la mencionada asociación.

El titular del Comité Organizador manifestó al Cnl. Lara Salazar que es su deseo cooperar en todo lo que sea posible al fútbol nacional. Gamarra ratificó que los programas que elabora actualmente el Comité Organizador para ese deporte, son prioritarios y uno de cuyos objetivos constituye sin duda la remodelación y ampliación del estadio "Hernando Siles" donde además se realizarán las competencias internacionales de atletismo y de otros deportes en 1977.

En lo que respecta a la demarcación de límites y tiempo, Gamarra Zorrilla indicó que estos aspectos dependen de los técnicos y que en la reunión del próximo viernes a realizarse en el mismo estadio se conocerá la palabra oficial del Comité Organizador.

Gamarra Zorrilla adelantó que es imposible determinar el tiempo en que estarán habilitadas las tribunas restantes en vista de que los plazos dependen de normas legales, como las licitaciones que se deben hacer a las compañías constructoras, contratos previamente firmados por las empresas que se adjudicaron trabajos de demolición.

AFLP dará apoyo a Stronges para utilizar estadio Siles

El Consejo Central de la Asociación de Fútbol de La Paz resolvió anoche prestar su apoyo al club The Strongest a fin de que consiga de las autoridades respectivas que se demoren dos meses los trabajos de demolición del sector de preferencia del estadio "Hernando Siles", para que dicho campo deportivo sea utilizado en los partidos de la "Copa Libertadores de América" frente a los equipos chilenos.

El Cnl. Julio Lara explicó al Consejo Central que se había tenido una charla con el titular del Comité Organizador de los Juegos Bolivarianos, José Gamarra, sobre el particular, habiéndose obtenido el compromiso que solamente el sector de la preferencia será demolido. No se hará lo propio con las tribunas de general y las curvas, que seguirán intactas hasta Junio del presente año.

La actitud del Delegado de The Strongest, José María Andreu, sirvió para que el Consejo Central respalde a su club en las gestiones que se harán hoy ante José Gamarra y Guillermo Bulacia conseguir la revocat medida de demo sector de preferenc tadio.

Seguramente prosperar esta dete serán atrasados d bajos y la remode campo miraflorino peligrosa demora y del país estará en j retraso que sign paralización a es años de la realizac Juegos Bolivarianos

OTROS ASUN

The Strongest préstamo de 200 mi vianos. Los jugador ñaz, de Strongest Silva, de Petrol castigados con d cada uno.

No se aplicó cas a Mario Parient existir informe sob ticular.

The Strongest suma de $b. 59.55 bolivianos como partido jugado el pasado frente al A

El equipo del 100.342 pesos boli recaudación fue de pesos bolivianos p de 8.909 entradas.

La AFLP, fue la Asociación de Cochabamba para en un torneo cuad jugarse en esa c AFLP hará gestion el Misterio de Fin lograr la "libera impuestos de compromisos de "Libertadores de

Oruro se prepara para sudamericano

Con equipos de Perú y Chile

ORURO 6 (PRESENCIA) Por AUGUSTO DAVILA S.- Corresponsal).- La designación de Oruro como sede de los encuentros eliminatorios entre las selecciones de fútbol de Chile, Perú y Bolivia, por la Copa "América", ha empezado a dar sus primeros frutos positivos. Las principales autoridades que tienen a su cargo la conducción del Deporte orureño y su infraestructura, han resuelto unir sus esfuerzos, para concluir el Estadio Departamental de Fútbol

La decisión se concretó luego de la visita que hicieron al Monumental, a fines de la pasada semana, el Director del Instituto Departamental de Deportes, doctor David Delgadillo, el Presidente de la AFO, licenciado Jaime Soria Galvarro, el Presidente de la Corporación de Desarrollo de Oruro, coronel Antonio Ovando, además de otras autoridades y técnicos.

Hasta ese momento, existían desinteligencias de tipo administrativo y técnico, acerca de las obras a encararse y el modo de manejar ese campo de juego, particularmente entre funcionarios de la AFO y CORDEOR. Ahora ante la responsabilidad asumida por Oruro, se han limado asperezas y conjuncionado voluntades.

Las autoridades políticas, administrativas y militares (estuvieron presentes en la visita el Prefecto y el Alcalde), las entidades cívicas y la ciudadanía, han exteriorizado su propósito de respaldar la empresa, a fin de que los visitantes extranjeros, así como los propios bolivianos, encuentren un escenario apropiado para la esperada justa internacional

Oruro, con el torneo eliminatorio de la Copa "América", se constituirá, definitivamente, en un centro de atracción para el verificativo de lances deportivos internacionales, por su capacidad organizativa, económica y la comodidad de su Estadio. Varios de estos aspectos fueron explicados por el Presidente de la AFO. Lic. Soria Galvarro, prometiendo hacer de la Copa "América" una real tarjeta de presentación del deporte orureño, a nivel de torneos internacionales.

El Presidente de CORDEOR, coronel Ovando, dijo que se llevarán adelante las obras que se precisen para el citado certamen, tomando en cuenta los estudios de la firma CONNAL. Agregó que, en poco tiempo más, se licitarán las construcciones, que tendrán su culminación con la erección de las graderías Norte y Sud, aunque éstas se terminarán después de las eliminatorias de la Copa.

Los trabajos, en su primera fase, que deben estar concluidos para Julio, comprenderán la dotación de nuevos camarines para jugadores, servicios sanitarios modernos, gabinetes médicos, salas de reuniones y conferencias para dirigentes y periodistas, secretarías y oficinas de comunicaciones, casetas para transmisiones radiales. En suma: todo lo que sea necesario para responder a los requerimientos de esa justa internacional.

Entre tanto, se ha dispuesto el aumento del personal encargado de la restauración y cuidado del césped del campo de juego, cuyas dimensiones serán aumentadas también. Un informe pormenorizado de las urgencias que tiene el Estadio, será elevado a la Secretaría General de Deporte, por el Director del IDD, Delgadillo Almaraz.

Así pues, la designación de Oruro como sede de las eliminatorias de la Copa "América", ha tenido la virtud de movilizar a los orureños, para convertir a su Monumental, en uno de los campos deportivos más completos del país, así como que el nombre de Oruro, sea citado con frecuencia, en la prensa internacional, vinculado a una práctica noble, destinada a unir pueblos como es el Deporte.

Emisarios del fútbol chileno que estuvieron recientemente en Oruro, después de visitar el Estadio, han ponderado sus instalaciones.

The Stron licenció primer e

..El director técnico The Strongest Oliveda- ratificó que PRESENCIA que el plantel de jugadores licenciado hasta presente mes y que sábado a las 12 realizará una re planificar la futura equipo.

Sepúlveda hizo formaciones a PRE finalizar anoche con el coordinador del cl Rechtzaide y pers Comité Técnico. Si una vez que se conc la copa "Liberta América" se verán seguir.

- ROMA (AP).- Giorgio Chinaglia, centro delantero del Lazio, en lucha con el defensor del Juventus Gaetano Scirea durante el cotejo que el domingo próximo pasado ganó el Lazio por 1 a 0 (RADIOFOTO AP)

Contando con un EQUIPO tan completo como este, USTED dominará en corto tiempo

PROBADOR DE TRANSISTORES

EXCELENTE DE HERR

LO RECIBE SIN COSTO ADICIONAL

CONJUNTO BASICO Para 8 diferentes circuitos

MULTIPROBADOR PROFESIONAL

LA RADIO ELECTRONICA

Entre a ésta fabulosa industria que
TECNICOS urgentemente y GAN
MAS DINERO

VALIOSO Pídalo

Si usted tiene la ambición, Hemphill Schools pone a su alcance los métodos precisos para adiestrarlo, con modernas lecciones profusamente ilustradas y guía estrictamente personal.

Bajo el sistema de "Aprender Haciendo" a corto plazo llegará a dominar la Alta Fidelidad, Transistores, Frecuencia Modulada, Televisión a colores y otras muchas ramas, cada una del mas alto interés.

HEMPHILL SCHOOLS
Boquerón Defensores de Aliguatá, Pasaje No. 44, La Paz.

RECORTE Y ENVIE ESTE CUPON HOY

Hemphill Schools Depto. RE1-25
Boquerón Defensores de Aliguatá, Pasaje No. 44, La Paz.
Sírvase enviarme GRATIS su folleto que explica como asegurar m aprendiendo en mi casa: RADIO ELECTRONICA T. V.
Nombre
Dirección Edad
Población Prov. o Edo.

SI USTED DESEA INFORMACION TELEFONICA PARA MAYOR RAPIDEZ, LLAMENOS AL T

REMOLQUES
TRAIL

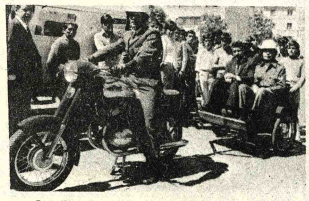

Felicitamos a la flamante policía de Sica-Sica
LINALE y WEISS S.A.

MUTUAL "LA PAZ"
PROYECTO "LOS PINOS"

Los socios de mutual "LA PAZ" que suscribieron contratos de opción de compra de departamentos en este proyecto deben apersonarse a nuestras oficinas a fin de regularizar sus obligaciones y continuar trámites.

Los candidatos que no cumplan estos requisitos serán retirados del proyecto.

Deberán atenerse al siguiente rol:
Departamentos "DUPLEX" Día lunes 13
Departamentos A-3 Día martes 14 y miércoles 15
Departamentos A-2 Día jueves 16 y viernes 17
Departamentos B-2 Día lunes 20.

Avenida 16 de Julio 1800 Edificio Cosmos